盛京時報

綜合版　今日一大張半

發行者 康德新聞社 新京特別市中央通三四
發行所 康德新聞社奉天支社 奉天市大和區田町九號

滿洲一山證券株式會社 張漢傑 奉天市浪速通三二番地 電話(2)五四七七番

確立指導的體制

皇帝陛下萬壽佳辰 薄海騰歡衷心奉祝

光輝聖戰第二年、二月六日、適逢皇帝陛下第三十七回萬壽佳辰、仰讚彌高帝德、健康、起居康寧爽麗、誠國礎愈趨鞏固、眞徹滿日一體之大義、畏蒙 御躬 數行垂範、拜察 帝衷如何垂及此次大東亞戰爭之完遂、且於軍政多端、御躬 健康、起居殿寧爽麗、誠使四千三百萬國民恐懼感佩不已、逢此佳辰、衷心奉祝萬壽彌榮不已、是日、於建國神廟、在梅津關東軍司令官兼大使臨席、滿日顯官參列、橋本祭祀府總裁以下各奉祀官奉仕、執行萬壽節式典、畏蒙 皇帝陛下、御臨神域、親進至御前、奉謝宏大元神天照大神、奉謝宏恩、祈請完遂此次聖戰與國運隆昌、而各官廳學校團體等分別嚴肅舉行式典、全滿四千三百萬國民、每戶高揭國旗、在協和會指揮下、定御親拜時刻爲遙視時間、舉各職場、奉祝聖壽萬歲、

省本部長會議啓幕
決戰之年倍宜努力 會運動須使萬無遺憾

既報前次省長會議之協和會省本部長會議、於二日午前九時半始、在協和會第一會議室開、出席者中央側爲三宅本部長等政府側委員、並各本部委員、菱原總務部長、王指導部、坂田調查部長、永井青少年統監部、中口義勇奉公隊總監部部長宗山崎開拓部會正副本部長等、地方側爲徐奉天省本部長外各省本部長及首都本部長、來賓爲關東軍笠原參謀長並小尾大佐以下、時間定刻爲菱原總務部長之開會之辭、國民儀禮後、由三宅本部長捧讀賜與協和會之勅語、續爲三宅本部長訓示、關東軍司令官之致詞、(笠原參謀長代讀)後由菱原總務部長對於十年度運動方針及預算並人事方針加以指示、王指導部長關於十年度運動方針細目加以詳細說明後、午前中之日程遂告終了、一同參加午後零時半於中銀俱樂部之議會長招待午餐會、後又於午後二時再開、說明協和義勇奉公隊總監部科技聯並關係開拓部會之運動方針後開始質疑應答、

發揮一位一體妙用 三宅本部長確示當前之目標

協和會省本部長會議席上、三宅中央本部長致懇切之訓辭如左、

玆當本日舉開本年度第一次省本部長會議、得見各位閣下之壯容、略陳所懷、實覺欣幸、本年度農產物蒐荷、收得良好成果、爲政府措置得當、固不待言、但以全國協和會員熱烈的協力、徹底其趣旨、率先努力邁進於國策遂行之處、實非淺鮮、要亦各省本部長諸位指導得宜、有以致之、敝人深表謝意、同時本年度爲大東亞戰爭諸戰、行將告終、正是彼我決以雌雄之重大時期、是以本會之任務愈加重大、尙希各位閣下更予努力尤爲切盼、關於本年度會運動、因鑑於上述情形、特以思想戰體制之確立、與戰時經濟體制之强化、爲實踐上之二大目標、時局日形深刻、敵性之思想謀略、亦愈增大、故武力戰外、尙須經濟戰、思想戰、今日武力戰收得壓倒的勝利、人所共知、而蒙後國民、若感於思想的攪亂、最後勝利、殊難期待、故有思想戰體制確立之必要、我國建國精神、源於惟神之道、振興國民精神、則敵性思想謀略自然無機可乘、涵養國家觀念、發揚建國理想、即所以創建道義世界、我國又爲大東亞戰爭之食糧基地、於戰爭完遂上、負有極大之增產責任、本年度必須竭盡舉國總力、繼續努力於農產物之增產、同時開發地下資源、以期重工業之振興與增產、尤係貢獻於親邦之緊要任務、本會爲達成以上二大目標起見、集結全國會員之中堅份子確立指導體制以爲會運動之推進力、庶幾國民總力、得以發揮無遺、二月十日在新京舉開全國代表大會、關於最短期內、急速舉開各縣旗、市聯合協議會、集結國民決意、於必勝必成之信念下、展開本會運動、努力產物之增產、此爲國家要求、本會之使命、運動之國家的使命、擔當於二大目標之達成、以期戰爭完遂、尤爲切盼、

三宅本部長

委員參與陳容增强

協和會爲即應決戰連續之現階段、以期會運動更進一步之强化計、此次發令中央本部委員二名、同參與十一名、以一月八日令囑任命、委員乃以十三名、同參與以六十三名堅强陣容、蓋於大東亞戰下、滿洲國以「與親邦生死不分之立場」而持北邊鎖護及對日經濟與之重責、玆爲即應絕對必勝之國內協力體制、此次更加弘報產業界之首腦、而强化思想戰及生產戰之關係、誠極有意義、又此次發令如左、

總務廳次長 盧元善
滿洲國通信社理事長 松方義三郎
任中央本部委員
滿洲興銀總裁 岡田信
滿洲重工業總裁 高碕達之助
滿炭理事長 松村茂
日滿商事理事長 三溝又三
生必會社理事長 島田茂
興農合作社理事長 松島鑑
滿鐵總裁 大村卓一
滿洲新聞理事長 和田日出吉
滿洲日日新聞理事長 松本豐三
本社理事長 染谷保藏
滿洲纖聯理事長 石橋米一
委囑協和會參與(一月八日令)

把握民心貫徹行政 盡力完成先覺使命
梅津關東軍司令官致詞

梅津關東軍司令官二日於協和會本部長會議席上致詞(代讀)如左、謂於大東亞戰爭中、協和會所負之責任、極感重大、希望百尺竿頭、更進一步、積極展開運動、結集國民必勝信念、鞏固日滿一德一心之團結、以貫聖戰最後之勝利、各本部長首立陣頭指揮、以示模範、把握民心、貫徹行政、確立必勝體制、完成滿洲國建設大東亞先鋒之使命、與以無限之感銘、其要旨如左、(照片梅津司令官)

此次大東亞戰爭開始以來、托天皇陛下之洪福、及皇軍將兵之善謀勇戰、得收赫赫戰果、新秩序之建設聖業、亦有顯著之進展、東亞之黎明、十億國民之共存共榮、當可期待、其前途之遠大、誠爲日滿兩國所同慶不置、戰爭第二年之時局、益趨決戰態勢、軍官民當一致協力、擧國家總力、以完遂聖戰、乃爲當前之急務、因之協和會所負之責任、亦爲重大、於過去十年間、協和會運動之成績、貢獻建成建國聖業之處甚大、鑑於現下時局之需要、深希百尺竿頭、更乃進一步、爲切望此種適當之指導、與活潑之實踐、一切國家事實、悉在諸位雙肩、戰爭已漸趨長期、民心極易生出焦燥不安之念、或消極渴望之弊、諸位宜確認無敵皇軍必勝不敗之現狀、常思勝利終歸日本、鞏固結集國民必勝信念、鞏固四千萬國民日滿一德一心之團結、乃爲完遂聖戰之信念、復使理解今日克服時艱、光輝之明日至、安心從業、勤勉職務爲要、希望諸位親立陣頭指揮、以示垂範、把握民心、以期貫徹行政無遺、會運動之適切、盡献身報國熟誠、確立聖戰必勝體制、勿負親邦所倚重、盡力完成大東亞建設先覺者滿洲國之使命云、

論說
養成勤勞與國精神

勤勞是人生分內事。既無不勞而獲。自然當勤其四體。方可生活無虞。反之。雖有豐富的家產。因不肯勤勞。亦必日即匱乏。無以生存。這是很明白的道理。所以一家人家。要想其振興起來。必須家人父子。共同努力奮鬥。纔有達成的一日。家庭旣然。推而至於國家。當然也是一樣。集多數的國民。狃於宴安。習於偷惰。僅賴建國以來。已往的成就。那裏還有進展的期望。所以第二期建設。務須國民勤勞奉公。以實踐興國的宏願。這次省長會議。民生部大臣訓示勤勞。要望各省長以身作則。切實奉行。其實勤勞並非若何艱鉅的事。易於爲力。更使不急切的勞動力。移於緊急方面。按事業別作强化配置。同時更研究民族別性別的適當配置。以達到勤勞興國的目的就是了。

國民勤勞奉公制度。政府於去歲業經頒佈。本年當實施時期。奉天省公署現正製成此項宣傳綱要。通令各縣旗市。以期養成國民皆勞的美風。一面民生部選分別舉行三項國民錬成會。實踐國民皆勞的精神。「國民須尙勤勞」。這是在國民訓中曾經明白昭示。大概全國國民。均已諒承斯旨。必能無負政府的期待。復由各省長本民生部的基本國策。加意誘導。或以職域。或以技能。或以生產性的勞力。或以國防性的勞力。各據所能。以盡其責任與職務的勤勞。這是爲全體國民所當奮勉的。

從來國民最大的毛病。是好舒適。貪安逸。忽視勤勞。甚且欲避免勤勞。此種陋習。亟須打破。須知我國現在還是建設時代。興國基礎。全仗勤勞。併且非勤勞無以克服時艱。尤其處大東亞戰爭下。國防事業。增產事業。均當强化。沒有全體國民的勤勞。何以發揮高度的能率。所以喚起國民愛好勤勞。確立國民皆勞體制。實爲今日急務。同時又活用勞動力。作適正量的配置。一面勵行技術訓練。技能訓練。增進勤勞者的本能。有優秀的加以表彰。有惡質的加以陶冶。改善勞務管理。使勤勞有無限的福祉。不但國家可期其興隆。且能致國家日臻於安泰。

這種勤勞興國精神。端在全體國民有徹底的自覺。然後能蹈厲奮發。以勤勞爲樂事。際此發軔伊始。必須各方面竭力喚起其勤勞觀念。並由在上者以身作則。鼓舞誘導。使人人知勤勞爲振興家業富强國家的要素。自然養成勤勞與國精神。步步實踐。無處不見其充分發揮。迨勞作已成習慣。不特不以爲苦。反以爲甘。就令有勸其稍事節勞。恐亦未必聽從。至斯時若稍有意怠偷安的人們。亦必聞風興起。相互勤勞。以爲同具心思。同具手足。我不如人。轉覺可恥。國以民爲本。國民皆勤勞國事。國勢那有不蒸蒸日上的呢。

關東軍報道隊員出發(長谷川報道部長檢閱)(上)隊員出發之前先至新京神社參拜(下)

以思想戰士挺身於弘報戰
報道隊員一行歸來
堂堂陣容作劃期之國境報道演習

自前二十一日由新京出發以來、於北滿蘇國境一帶實行劃期之報道演習之關東軍報道隊已乘一日十八時二十分到之列車歸還新京、而於二日舉行解散式、於是報道演習完全終了、此次之演習、使大東亞北方更固如磐石、更使美英擊滅之南方戰線、無後顧之憂、報道完勝關東軍之威容及其無敵將兵之敢鬪雄姿、一方更呼籲大東亞之指導者大和民族之更大之錬成、在無論以季節及地域言之、於滿洲之嚴寒期可謂極寒之北部滿蘇國境一帶、由長谷川關東軍報道部長充統裁官、同部齋藤少佐則充輔佐官、二者均決以思想戰之戰士挺身於弘報宣傳、更自錬自己之修練及陶冶、使弘報關係者互相親睦、而協力時局下使命達成之念、此次演習幷有大本營報道部隊畑少佐弘報處參事官、油川美濃相助、事務官及各種弘報關係者代表幹部等之見學者及獲得榮譽之關東軍報道隊員等勇躍參加、除滿洲外更由日本內地朝鮮中華國民黨之各地前來甚多、包括新聞通信雜誌之記者及文藝作家錄音廣播者電影美術家漫畫師無電技術家等及其他之一切弘報關係要員更有以擔當第二國民育成之重責者爲與關東軍將兵接近徹底前線之認識而參加之在滿中等學校及國民學校之教職員等凡二十名、故總數實達三百名以上、規模之大、由此可知、一同於指定之日、即一月十五日、於新京關東軍司令部隊集一處、而於翌十六日午前八時四十分在關東軍司令部講堂舉行關東軍報道隊結成式、首先捧讀嚴肅之勅諭、對於報道部齋藤少佐之捧讀、全隊員深爲低首、身心一齊奉體聖旨、繼作本隊員代表申告之後、佐藤隊員更代表全隊員朗讀宣誓文、深爲自覺從軍之榮譽、宜嚴遵守軍紀、體得服從之本義、克服一切之困難、與期達成演習之目的、同時并追憶英靈之武德、更誓言以前線將兵之心爲己之心、以充完勝關東軍之一員之旨、復由關東軍參謀長以『軍於此報道演習期待之處甚大』之意、實行激勵之訓示、式畢、立以堂堂隊伍參拜忠靈塔、對護國之英靈、表示感謝之意午後更於軍人會館、移入五日間之準備教育、準備訓練雖僅限於五日間之短期、然由於關東軍幕僚之最有權威之講話、及長谷川報道部長及齋藤報道班長之懇切周到之指導、遂獲得特殊之軍事知識及嚴寒地之心得及其他知識、實行必要之基礎訓練、收得預期以上之成果、整備活動之體制、及二十一日二十一時全隊員均攜軍所與之防寒被服、整以武裝、集合於新京神社境內、於神前奉告壯途、而祈鎮神明之庇護、然後大聲齊唱莊嚴之氣、充滿於寒夜、齋藤少佐之激勵之辭、非常響亮、光輝之關東軍之一員之感激、於是全隊員由統裁官長谷川報道部長以下將校率領、步武堂堂而向新京驛、乘二十二時五分開之列車一路北上、載報道隊之列車方開始進行、時月台已有數百名之歡送者、一齊歡呼萬歲祝其壯途、車窗乃現出具有堅固之決意之隊員靜座之姿、並結成式後數日、爲報道員而飛躍成長、發以颯爽之決意勇姿、而現於眼前、從行者以報道隊員、向最前線進行、我等亦誓爲槍後之精進、瞬間結集於聖戰完遂之總力、光報道戰士、以至誠奉公而躍躍、○日深更、到着於現地之演習本部、向部隊長及幕僚長報告、報道隊於○日、乃參加現地演習、此正大寒之酷寒期、氷雪戴途、零下數十度之寒氣挑戰而來、光輝之關東軍之一員、爲報道隊之榮譽而勇躍之本隊員、以身爲槍、以熱情爲子彈、有時於月明下之國境最前線、與勇士共同起居、有時於凍結之雪海上、乘馬陣突破嚴寒而完遂任務、自各部隊之現地關係者、滿溢熱情、以許多貴重之體驗、於現地活動、受關係者溫情周到的優遇、而挺身於完成使命之隊員、於緊張之氛圍中、得許多之記錄、無一落伍者、現地演習、聚告終了、由現地出發、十八時三十分到之列車、而至歸頭、於許多熱誠歡迎中、於新京驛頭降下、於新京神社歸還奉告後參拜、次日二日午前九時三十分、於關東軍司令部講堂、舉行解散式、由笠原關東軍參謀長致詞、收預期以上之成果、勞苦之熱意、極堪感謝、於錬成之同時、身心俱得其進益、更對一般報道隊員、應備之旨、有所訓示、果成大任之中、向報道隊員之使命邁進、更深一層決意、午後三時起、於軍人會館召開研究會、以今次演習之體驗、交換貴重之意見、以無遺憾而獲得成果、夜六時起、於大和旅館、由笠原關東軍參謀長、開招待晚餐會、全隊員、報道部、弘報處起、以至在滿弘報機關各關係者同席列席之下、整然成爲報道緣之夕、全隊員或以逐新成長之境地、不顧自身、而作感激之披瀝、或以全隊員共通任務之下、個冒氷雪、敢鬪之精神、與戰士共同起居、分別之時、共表惜別之情、而約再見、統裁官與報道部長輔佐官、及各隊員如一家人之情愛、報道隊之和氣靄靄中、努力奮鬥、誓必貫徹始終、譚笑歡談、今年度第一次關東軍報道演習、如文字所顯示、收預期以上之成果、對將來予以極大之示唆、寒氣於報道之數域、於快愉中而終了、

菲島緬甸兩首領感謝東條首相聲明

【東京】對於東條首相於議會實行之對緬甸菲律賓之獨立之言明、巴莫緬甸行政長官及巴爾加斯菲律賓行政長官、一日對東條首相拍發如左之電報、

對於本年中以緬甸爲獨立國之代表日本帝國政府之東條內閣總理大臣閣下之聲明、緬甸行政府、以深切之滿足及無上之感謝相迎、緬甸民衆以獨立之日迫近、均異常欣喜、緬甸將永久以日本爲緬甸之解放者、而記錄於其歷史、玆對爲大東亞戰爭遂行而奮鬥之大日本帝國政府、我等緬甸人決以具體的決意、報答溫情、同時幷團結一致、協力於聖戰、爲大東亞共榮圈之建設、盡最大之努力也、

於此敝人僅代全菲島人民向第八十一次國議會席上首相閣下之菲島獨立聲明表示深謝、同時爲大東亞共榮圈確立、以忠誠向大日本帝國全面協力、於此更復誓言、

法院檢廳管轄決行一部改正

司法部決將法院及檢察廳管轄區域變更一部、從來黑山區管轄之錦州省盤山縣、移歸錦州區管轄、或南錦區管轄、三江省蘿北縣移歸佳木斯區管轄云、

門達布列特大司教被爆死

【羅馬電】由於美國空軍對西里亞島之爆擊、加拉布里亞大司教茵里克、門達布列特師遂慘被炸死云、

諸位男性・諸位女性

助長青春健美的
榮養頭油

整髮効果、優異顯特、含有强力養毛素的髮蠟、竟告成功金鶴牌髮蠟、係以高度毛髮營養脂物椿油、奧利布油咖斯脫魯油爲主要原料更配合生毛素苛烈斯鐵林顯然促進毛髮的發生…乃合理的最新整髮品

金鶴ポマード

本舗 株式會社 野村商店

確保健康恢復淨血法

淨血殺菌・治療・榮養强化
可發揮綜合效果充實體力
垂前服用各一粒

每日如服ドラミン及ネオドラミン各一粒—

即 可挽回身體溫暖、止痛使熱度降下及充分安眠並可調順大小便使精神爽快食慾激增、氣色轉良身體肥壯、不畏寒冷、避免感冒、無論操何種勞務或運動亦不感疲倦解除暈車暈船之苦減少外傷之化膿增强身体抵毒力治癒永年之痼疾使血壓降低—

所 謂一般病症皆不外血液之變態及血行障害所致此乃最近血液病理學者實驗之判明、吾人生來多少皆有由於双親感染之遺傳毒、胎毒、或少年時所殘存體內潛伏之毒素、淋病、梅毒、或食甘物肉類過多、身體頭腦疲勞過度、煩悶、便秘、尿等之毒、及食物自家中毒、產前產後毒、生理不順毒、高熱或瘧疾毒等等浸入體內以致使血液汚濁、血行礙碍破壞全身細胞血行惡化則胃腸腎臟心臟、肺臟等及其他全身各部皆行衰退食慾不振、消化不良、便秘下痢、腦神經系諸病、內臟各疾患、腦梅毒、慢性皮膚病、視力減退中耳炎、蓄膿症痔疾、脊髓及骨之疾患、癇疾婦人病神經痛婁麻質斯關節炎肺助膜及其他結核性諸疾患並急慢性疾病迭生則體力精力亦即減退

最 易引起危險之腦溢血其前兆如動脈硬化、高血壓、不眠可…

前 記之病症藥治療… 前服下ドラミン及ネオドラミン新藥各一球於睡後能使病毒排出…

藥價
ドラミン十四日分五圓二十日分…
ネオドラミン十五日分八圓三十…

淨血殺菌治療
榮養强化劑
肺助膜
結核性諸病用

一球日 ドラミン
一球日 ネオドラミン

滿洲各地之參價按滿洲價販

翩翩鵬翼懾敵機

飛蛾入水敵空軍紛紛畢命
住民拍手歡迎日機
哥達爾嘉納島晝夜殲敵記

【南太平洋最前線○○基地】不分晝夜連續空襲、此乃南太平洋最前線之至貌、朝四時由密林中昇起朝陽、午後四時向密林中夕陽沈落、在大樹繁茂之密林、太陽光線毫不能射入、勇士度其幾與隱居生活相等之生活、過着死門關閉、因密林之陰慘、而失去時間之觀念、天明天暮、能以隨時辨知者乃敵機之爆音也、清晨響於密林中、若聞爆音、則知時已破曉、而晚間若聞爆音、則知天已云暮、是以在日中、毫無間斷、敵在哥達爾加納島上空、旁若無人、至燃油用罄時方休、穿山越谷、彼自己如飽嚐翻築飛行快樂滋味、反復飛翔彈丸不盡不已、其執拗之行為頗使我將兵煩惱、不定在何處、竟降其子彈、此乃敵機之終日所為、敵機主要者為格蘭曼戰鬪機、迄今尚復記憶、時時於夜間、有飽爾屢擊機、像昔赤蜂、在島之上空咆哮、敵機每一日擊我島軍之兵隊其執拗有如禿鷹之覬覦小鳥之食焚、再四襲擊、彼等實以此為有趣也運動、然我方之飛行隊、殆每日皆然、只要飛起、必向敵飛行場及敵高射砲陣地等加以極其正確之爆擊、當時敵機之如何逃遁、因難推測、僅有敵之高射砲、在放執拗之砲火、如是敵機作為無要領之逃遁而我飛行隊、則奏凱歌、敵機在飛走之後、不知由何處再悄然飛回、在頭上旋回、且又恐懼我飛行隊之爆擊、是以恐怖下再次狼狽而滅其形影、哥達爾加納島之海岸線、實為美麗海岸、約有四十米在海岸線為可觀之椰子林、竟然將列、敵機由旁面向椰子林爆擊、加以破壞、使之化為被焚之原野無異於惡鬼之顯現、此即所謂美軍之本事也、皇軍將兵雖在死關期中、而綽綽有其餘裕、對英美機之行為大加諷刺、皆言「並非對日攻勢乃對椰子林攻勢也」格蘭曼戰鬪機、以輕快之形態、飛出機妙之金屬音此種飛行機、兵隊呼之為「蠅」、此類蠅戰、比時「飛入水中之蠅」兵隊皆拍手喝彩、敵之此種格蘭曼戰鬪機、執拗幾飛已極、敵之跳梁、皆歸乎此機、每日至○○時我飛行隊、即翩翩而飛、組成編隊、陸上之兵隊最高興者乃此時也、於是我飛行隊對如蠅一般之格蘭曼戰鬪機、出以堂堂之爆擊、使敵之飛行場燃料倉庫、軍事施設粉碎、悠悠而歸還、回首一望濃濃黑煙沖天而起矣、有時雖在晝間、我爆擊機之使敵飛行場起火、而至晚仍未熄滅、兵隊睹及此種情況、乃相戲曰「實乃好火、假如利用此火燒飯、定屬美味」然在太平洋上受惡的氣流其苦心可知、並以島民對兵隊、皆致深甚感謝、故每當飛行隊歸還、皆脫帽感謝、「明日請再來」果爾於翌日、我兵隊一至、皆大加歡迎、以上乃晝夜兼施空爆之猛烈戰場景象、兵隊之有此不屈的精神、與氣魄、故足以使敵恐怖戰慄云、

沉敵船五二二萬噸
德軍一月戰功

【柏林電】德軍當局、一日言明、德國潛水艦及空軍、一月中擊沈之反軸心軍船舶、已達五十二萬二千噸、

依狄尼柴元帥就任
德潛艦作戰將益趨熾烈

【斯德哥爾摩電】德潛水艦司令官賈尼狄尼柴元帥之海軍最高司令官任命、傳說將今後之潛水艦作戰益趨熾烈狀況之所致也、故英國側亦似有重視之傾向、但據倫敦來電稱、一日之倫敦泰晤士報、論述如次、因狄尼柴元帥之此次任命、故預想德潛水艦之活躍將益活潑化矣、因之五國軸心國、應對此加以特別注意、狄尼柴元帥反潛水艦作戰專門家、並是憎惡英國之人物也、

印度敵空軍損傷益重大

【某根據地電】防衛印度之英美空軍、其六百架之中、在東部印度者約二百五十架、自昨年十月下旬攻擊與斯基亞飛行場以來、日陸軍航空部隊、乘機對東部印度方面續作勇敢攻擊、一月中戰功、以飛行機擊墜二十二、擊破七、再對來襲緬甸之敵機、以地上部隊火力確實擊墜三十架共計達七十架之多、日方自炸及未歸還者亦僅犧牲六架、在東部印度敵軍屢遭日方攻擊、損傷甚鉅、其尤苦於補充飛機駕駛員、足見美英空軍技術降低、尤以最近編飛來作游擊戰之敵機、被日空軍勇敢活動之精銳之地上火器確實擊墜三十架、此可證日防空陣、堅如鐵壁、緬甸民衆、咸信賴日現地軍云、

國府糧食部人事已決定

【南京】國府糧食管理委員會、依據日前舉開之最高國防會議議決、國民政府即關戰時體制機構之擴充強化、澈將糧食部昇格、作為國府直屬機關、對國府戰時糧食政策確立、負有多大之使命、曾急於人事之銓衡、但至三十日、已將部內人事決定、故由一日起、於新機構之下、開始業務、茲將糧食部新陣容列誌如下、

部長　顧寶衡
次長　周乃文
秘書主任　何澂癃
總務司長　周世安
生產司長　章祖純
調查司長　周正安
儲備局長　唐文傑
管理司長(兼任)　唐文傑

米穀採購總管理處總辦(兼任)　顧寶衡
總辦(兼任)　周乃文
業務處長　葉成珠
財務處長(兼任)　何澂癃

貴衆兩院電祝林島爾島大捷

【東京】貴族院於一日之本會議席上由島田海相報告海於帝國海軍在林爾羅島海面上海戰之赫赫的大戰果、向現地鎮保司令官送致感謝並敬弔之決議電、全場一致可決、本會議散會後、經松平議長之手、起草左記電文、傳達方法依賴於海軍當局感謝慶祝並敬弔決議、

南太平洋方面派遣帝國海軍與該方面派遣帝國陸軍、保持緊密的協力、互長時間間斷敵之執拗的反擊、敢行敢得赫赫的戰果、而今更於林爾羅島海面上邀擊敵艦隊、遂獲捷報矣、威武宣揚於中外、銘後國民感激不能已者也、貴族院茲以院議、謹表……

銀翼橫空紅燄徹地
西江北江渝軍重要軍事設施全碎

【某某基地電】由於日本陸軍之猛擊完全殲滅聞桂林、永安等之重要軍事基地、重慶軍以軍事施設再一建之策、於最近○○基地之日本陸軍迅速擊破頻頻蠢動之敵軍備、始果敢的進攻之攻擊、即陸軍、猛爆西江、北江一帶之敵前進據點、爆破敵軍司令部、兵舍而起火災或殲滅移動中之敵密集部隊等、冒惡劣天氣鋪追復展、開連日縱橫漸開、潰亂敵軍之組織擊碎軍事施設運輸公署機關等、皆無完膚、然曾於一月廿六日起至二月一日止之一週間內荒鷲之活躍情況如左、於廿六日勇躍向○○基地進發之日本精銳爆擊隊、急襲盤踞廣東南方六十公里之翁源、猛爆距該市北西三公里之敵第十五師兵舍、使其六十餘兵舍完全發生火災外、更爆碎該市南方之軍事施設、其他一隊、爆擊韶關、向敵第六軍司令部及軍事施設投下巨彈如雨而降、於二十七日、冒佩嚴多之奇寒、空襲惠州東北方七十公里之河源、與以敵軍事施設損害甚大、三十日向韶關加以第二次爆擊徹底的殲滅敵軍司令部此外其他一隊急襲盤踞南方百公里佛岡、使敵兵舍六處發生火災、三十一日觸奇寒和惡劣天氣、攻擊清遠爆擊敵第百五十九師司令部、及以一隊來襲惠州、洽河之倉庫群、皆受巨彈、確認數處發生火災火焰直往上空、一日雲層低垂、天氣極其不良、以低空飛行、冒惡天氣急襲清遠而加以猛爆外、更後見該南方二十五公里於惡成路附近、移動中之敵子三百餘名、對於還有日本機影四散之敵兵皆加以猛烈爆擊的機銃掃擊、將完全擊滅矣、

泰國海軍

國家、勇氣、名譽的標語、是泰國海軍的標語、也是指導精神、新興泰國的海軍、在這標語之下、行於一致的訓練、與盟主日本的海軍相協力、保護泰伊灣、擔負重大的任務、在南海活躍的勇士、每一動作都富有炎熱、緊張的氣氛、攝影一、主砲、一、軍艦旗揭揚、(海軍省發明書)

二日之日議會
審議各項法案

【東京】二日之兩院以戰時特例法案(石油專賣法案、交易營團法案等重要案件、貴衆兩院本會議、因無本會議、故於午前十時開始舉開惡給法改正、藥事法、飼料配給改正郵便年金改正、及決算第二、第三、第五、清國第二、各分科會、農林行政委員會與一方於衆議院由午後一時始之中心法案、戰時特例法案外二件、及商工省關係之石油專賣法案、交易營團法案之各委員會、上程議力增強

外一件之政府提出法案、後由東條首相、森山法制局長官、賀屋藏相及岸商相說明提案理由、更由野田武夫氏(神奈川)三木武夫氏(德島)今井嘉幸氏(兵庫)各氏實行質問、後均附託於委員、又衆議院預算總會預定於午前十時舉開、接續前日、關動戰力增強核心、質問政府施策之具體的方針、後由中島彌團次氏(東京)松村謙三氏(岐阜)三善信房氏(熊本)鶴見祐輔氏(岩手)各氏實行熱心質疑、如斯衆議院先議之四十九法案

日華合作更具體化
使國府活動力躍進倍蓰

【南京】以中國參戰為轉機、國府決斷行中央地方之行政機構改革及同時之人事刷新、以期今後軍參加戰事施策迅速及徹底之實行、日本側亦本於關於租界返還治外法權撤廢之日華協定趣而為對國府之自強策、日華協力合作更具體化、而進行必須於南京設置之日華經濟協議會、日本側委員之銓衡等極全準備、一方并考慮具體的援助方策、已決於最近以種種形式、使之具體化、此即對於國府附與約束明日之躍進之活力也、故各方面對此非常注目、日本側之國府援助策、不外已決定方針之寬貨部給機構之合理的調整問題、及各種經濟的援助策並各種經濟統制之移管等、而漸次使之獲於具体化也、

美毫無自信力

【布宜諾斯愛里斯電】紐約電報傳稱、關於林爾羅海戰之大本營發表後、並未得各方面之任何確認故毫無自信可言、

澳洲空長大驚高呼

【里斯本電】據康貝拉來電＝澳洲空長杜列克、顧特、指稱索羅門方面日本航空部隊之威脅、警告如左、

安格拉放送

【伊斯坦堡電】關於林爾羅島海戰之大本營發表、並立傳於伊斯坦堡、而安格拉放送局當即廣播此發表云、

瑞典國民皆為激動

【斯德哥爾摩電】瑞典各報、於一日晚刊報上、以大標題揭載於林爾羅島海戰之日本帝國海軍航空部隊之

林爾羅島快勝
柏林各報絕讚

【柏林電】關於林爾羅島海面之海戰、大本營發表並轉一日之柏林夕刊各報第一面田海相之於帝國議會報告、均用特欄報載、尤以德國民報、登載許爾薩東京特派員之長文電報、對於帝海軍航空部隊之大快勝、加以絕讚云、

紐約市民反英運動
遊行示威與警官發生衝突

【里斯本電】據紐約泰晤士之報道稱、紐約市民之一部、曾於二十六日「開放印度之牢獄」立以大字之旗幟、於英國總領事館舉行示威行進式、與阻止此遊行之警官發生衝突事件遂逮捕二十三名之男女、同樣之反英宣傳是日並於華盛頓之英國大使館前實行、男四名、女一名皆被逮捕云、

諾克斯放豪語謬稱防備充足

【布宜諾斯愛里斯電】美空軍出身之克爾克志諾克斯、最近對南太平洋前線之視察已告完了、歸還華盛頓、聲於前、關觀察結果、談述如次、

與邀哥爾、哈爾爾所提督、同行檢閱於哥達爾嘉納島之美軍、但最初檢閱日本航空部隊爆擊之哥達爾嘉納島之美軍占據地帶、僅島之百分之若干程度耳、歸途更行視察廣珠灣並阿渦島、即化為要塞而有充分防衛能力之中途島、亦被視察完了、該島之防備於現在亦有滿足之狀態、因該島是於太平洋之最前線、並露出於敵軍之前、故當前危險決難否定者也、

又諾克斯亦放豪語曰、空襲東京實屬厲謂之至、故予以何法斷行空襲、實無言明必要、只須使日本人、知受空襲之覺悟即可耳、

經濟

中銀賬尾　二十九日之中銀賬尾如左(單位千圓△印減)

紙幣	一、六三〇、九二三	三、九二一
鑄貨	五九、六五七	一〇一
放款	七九九、八八〇	五四二
存款	一、〇〇四、二六三	六、九三〇

股票行市

前場（奉天滿取）

	開盤	收盤	大價	小價
滿取	[illegible]	[illegible]	[illegible]	[illegible]
新東	[illegible]	[illegible]	[illegible]	[illegible]
鐘紡	[illegible]	[illegible]	[illegible]	[illegible]
新鐘	[illegible]	[illegible]	[illegible]	[illegible]
滿業	[illegible]	[illegible]	[illegible]	[illegible]
同新	[illegible]	[illegible]	[illegible]	[illegible]
滿鐵	[illegible]	[illegible]	[illegible]	[illegible]

後場（奉天滿取）

	開盤	收盤	大價	小價
滿取	[illegible]	[illegible]	[illegible]	[illegible]
新東	[illegible]	[illegible]	[illegible]	[illegible]
鐘紡	[illegible]	[illegible]	[illegible]	[illegible]
新鐘	[illegible]	[illegible]	[illegible]	[illegible]
滿業	[illegible]	[illegible]	[illegible]	[illegible]
同新	[illegible]	[illegible]	[illegible]	[illegible]
滿鐵	[illegible]	[illegible]	[illegible]	[illegible]
同新	[illegible]	[illegible]	[illegible]	[illegible]
營口紡	[illegible]	[illegible]	[illegible]	[illegible]
煙草	[illegible]	[illegible]	[illegible]	[illegible]
滿東	[illegible]	[illegible]	[illegible]	[illegible]
滿價	[illegible]	[illegible]	[illegible]	[illegible]

東京短期、大連市況、哈爾濱市況、安東市況（數值不可辨）

國債行市

（數值不可辨）

應時服料 齊備 新奇物品 豐富 歡迎惠顧 大連關新大街 永裕 電話

奉天市大西關大十字街口路北 普明堂 診治眼病 內外兩障

日本甲府市 富士寶石商會 水晶石圖章廉價出售 陳玉家印

民益鐵工廠出品

治愈婦女月經病 治愈婦人病 陳張桂珍謹啓

補腎 育肥 健腦 主治 特長 金勃先藥房

福康育 外埠函購加郵四角 定價十二元六角 奉天市小北城門外西頭電車道北 發賣本舖 國瑞藥店 安東瑞祥泰藥房 新京義和謙藥店 代理

肺病吐血其效迅速 肺癆病不難治 益壽丹非奇藥 益壽丹 奉天市皇姑屯車站東同茂牲代理

衝突　慈燈

他們走到村落天已經黑了，黑黝黝的樹林，東倒西歪的房屋，暗黑不平的街道，都看不清楚，連他們隊伍裏的人，也是誰也看不清楚誰的臉，大家都悄悄的，誰也不說話。

剛走進一條碎磚亂瓦鋪滿的胡同，他們前衛隊先穿的幾名士兵慌慌張張的跑過來，身后像有狼追趕着似的，連手脚都不知道放在甚麼地方合適，拿出異樣的聲音：『報告隊長，這堡子裏有不少胡匪！』

這句話剛說完，在走進村落的部隊的后面，在那黑黝黝的樹林裏，有連續不斷的槍聲，而且漸漸的增加，彷彿像，在四面八方，甚麼地方都傳染了子彈的吼聲了，事實上，這槍聲是發生在奔流不息的河邊，在別處，不過是驚人的回聲。

『散開！』

『不要離得太遠快往右面去，利用牆頭……』

『機關槍，機關槍……』

『快把那邊過來趕緊的！』

『別往東面跑！你往東面跑幹甚麼？』

『快點兒射擊！』

『不要慌張……』

答答答　答答的機關槍聲和馬的叫聲，步槍的沉悶積吼聲和人的呼聲，亂雜雜的混成一片，看不清是敵人還是自己的人，在街道上，在院落裏，河邊，忙亂的奔跑着，用槍上裝好的刺刀刺進那些從河邊跳過來的野獸的胸膛裏，狠狠的舉起槍柄打碎那翻過來的頭顱。

在牆角架好的一挺機關槍，爆發的閃爍着紅的火舌，刺刀的寒光在各處急急的浮動，不知是不是自己的人，從機關槍的側面的黑影裏出現了，而且迅速的接近，成堆的人群跳動着像從天空突然掉下來的一堆黑色的怪物，於是機關槍的射手把身體往左面一斜，槍口對準了這近在咫尺的黑堆，把飽滿的彈藥盡量的打發出去，讓那些瘋狂的敵人互相的推擠着壓倒在街心上，重傷和輕傷的叫聲在黑暗的，甚麼也看不見的地點廣播着刺耳的聲音，不管那河邊敵人的槍火是怎樣的猛烈，部隊的主力，在無形中好像有一條結實的繩子綁住似的，沒有强遇，也用不着指揮，大家是一齊的，像山倒一樣，用偉大的力量，決不屈服不住的，傳染的力，入類制服了危險，是一齊的對着死的黑影闖去了。

這主力的力量確實大得很，他們把河邊的邊隅壓住了，然而街頭巷尾的槍聲依然照雷，隨處是人馬奔跑的聲音，浮動的，蹤住的，强有力的呼聲，

這些拚死相爭的人羣的大混亂停止以后，隊伍從各處集合來了，損失了有限的幾個兵兒，而敵人的屍身是隨處都堆積着的，這實在是不能想像的事蹟，兩方面的數目是相等的，而用力的一點，却有的多數損傷，完全失敗，有的占了上風，沒有甚麼傷亡，也沒有損壞！

胡匪確實是不行！

一個鐘頭以後，這村落被寂靜的空氣包圍，隊伍已經分住在家屋裏，只有守衛的刺刀的光芒在各處閃動着……

（康德十年一月一日晨於新京）

故人　艮雯

日來，失眠症鬧得太利害了，即使能有一刹那的朦朧，也總有些魔鬼糾纏，我想，倘使要再希圖延續這殘餘的生命，便須到醫院去請求一滴泉水了。好在有一位舊同學正在行醫，為了安心為了多找點證貼，只有到他那裡的了，老朋友是能給予多量的慰藉的，除了方便便宜以外，還贈送好些不易獲得的關心，他依然要替我代購，流浪人驟感到人間一點溫情，是多麼可貴呀，我珍惜的把它藏在內心裡，眼睛裡幾乎要冒出熱淚，上帝似乎向我伸着手，佛心似乎也遍佈到人間了。

藥房門口是很擁擠的，老朋友把藥方遞過去，就和司藥者談起話來，大半是請他趕快辦理的意思。我很無聊在一旁徘徊着，不免就有些寂寞，低了頭坐在靠牆的長椅上，腦子裡照例是沒有片刻的休歇。是我正在這樣短時間的沈悶中，右邊忽然叫出一聲『老X』來，而且帶着特別急迫的神氣，沒待我抬頭，他已經伏在我的肩膀上了。『哦，老王，你還在這裡？』我立即償還他一個同樣的驚訝。於是，彼此便問起近況來，而且苦笑着敘述那些早年過去的陳跡。太息並沒有說什麼，但由不斷的[illegible]是不存在於我們互相的心情中了。

他一旁站了兩個孩子，大一點的約莫四五歲了，緊的却僅僅會挪脚，我以為是他帶了親戚朋友的孩子聊解寂寞的，但又有些懷疑，因而我便問：『這兩位是誰？』他笑了，笑的且分外勉强，這樣，不用再往下追究，我便知道是他自己的所有了，按理說，初見了多年不見的朋友帶着孩子，這些孩子又是自己所永不會聽到過的，是應該馬上抱過來，或拉在懷裏，表示些親切與歡欣的，但不知怎的，我當時除了苦笑一聲而外，便扭過頭來了，心上反而增添些不盡的溝苦，事後想起來，是不能不時時感到些歉意的。

老王是我中學時的同班，這已經是八九年以前的事了，那時，我們倆住着隔壁臥床，是緊靠着的他睡在南間的北面，我睡在北一間的南面，中間是僅隔一層木板的，而這層木板却又有很多的隙孔與裂紋，所以，每逢夜裏睡覺的時候，我們便可彼此談天，或傳遞些零碎的食物，合着拍子唱一曲流行的歌是每天都有的，即連現在我還有可隨便哼哼的幾句京戲，也是那時和他學來的。有些同學很討厭我們，自己好像並沒有覺得，事後回溯起來，却還加覺得不討厭了。也許還是用眼淚換不回來的幸福。

他為人很熱誠，很和善，親敬而坦白。尤其是我所忘記不得的，那時，他正在戀愛愛人大半就是現在做了母親的這位太太。然而，當他每天告訴我戀愛進程的那些夜間，却還沒有訂婚，情書的一半，都交給我看過，愛人的頭髮，眼睛，身材，臉兒，柔軟的手，緋紅的雙頰，溫情的低訴，與行走的姿態，也總是當做故事給我講誦，我也就當做故事躺在床上靜聽，所以她的影子，雖然至今我還不曾瞥見過，却早已清晰而具體的存在我的眼前了，倘使一旦見了，我相信會如故一般的敬重她，而且，由於幻想，常常引我聯念到不少浪漫故事裏的人物，有過不少的夢境都是在看着他們一雙幸福的笑臉醒來的。

我沒有聽到過他對於愛人的責備，却也沒有太美麗的描寫。口角，隔閡，風波，在他們中間似乎永不曾碰到過，但極端的縱情，烈火的燃燒，却也難以道及。所以，我常常想，愛情在他們手裏，簡直是一條平靜的小河，總是那樣悠閒的流動，淙淙汩汩，不盡的行進着。再不就像深山谷裏的一對雲雀，那麼清高而幽遠的共飛鳴，只有遇到過什麼風暴，也許是永遠用手摩着風暴，倘做戀愛要含藏着一點甜蜜的話，他們或許嘗到了，倘做家庭中除了一切人生的煩擾外，還有一些幸福的話，我想，他們現在也可以抓住了。

記得，那時候我似乎也在做着一個輕淡的夢。蒙了他的指引，我也向着香柔的幻念裏鑽，所有的影子到現在還可以抓住，微笑，低語，只可惜僅有一個空空的影子了，而今，親眼看到故人已做了父親，孩子是那般的活潑，天使般的在左右圍繞着，自己却除了拋費些眼淚，熱情，碎心，悲痛以外，仍是兩手空空，每天伴着孤燈聽夜風在房檐上呼嘯，即使是春之夜晚，却連一聲夜鶯的清曲也聽不到了，若說光陰是虛度，的的確確是把生命的火燃燒淨盡了，若說有所獲得，則除了灰燼與懊悔的酸苦的回憶與凋零的敗葉，又一無所有，回過頭去，是一片荒沙石子，漏鋪着冷霜枯草，再也看不到一絲微微的青綠了，我不敢再重提這些，不知道我的故人是否也願意這樣做？現在後悔的，是我沒有細問他目下的家庭，也許是有意的忽略，我答應他一二日內去拜訪，但日子一天一天的消逝，我總還沒去，止一次我走出房門，決定看一看故人的家庭，却被一時的胆怯阻止了，細想起來，連自己也不知道什麼這般無禮，如果自己享不到和暖，看一看他人的火爐，目當熊熊的焰苗，不也可以感到微溫麼？但總怕那會對自己變做刺痛心靈冷風。

鄉情　楚音

今朝，
他又在　凝視孤寂　的樹梢，
鳥巢里，
雛鳥仍在迸命的嘶號，
爹娘還沒回來嗎？
他憶起，昨宵，
風與雨的交響樂，
留在家鄉的孩子們？

狂風一陣，吹落
幾枚翠綠的嫩葉，
他嚐息着，
開始他的工作，拔草
每當狂風吹過，
囚人仍得仰首翹觀那鳥巢，
鳥巢里的雛鳥，

劊子手（續）　巴爾扎克　仲持譯

一點鐘後，一百個最出名的孟達的住民來到埠旁，依着將軍的命令，做來干納思家屬行刑的見證。一隊的駐紮着阻止西班牙人們上前，在這些絞架上，侯爵的家僕們曾經受過絞的。鎖上人的頭將他們推到絞首架下面，在幾乎觸到了那些殉難者的脚離他們三十步，一個斬頭臺豎起來，一把刀子閃耀了，劊子手是在那邊，正當瓊尼多拒絕代職的當兒，不多時在最深沈的靜默中間，西班牙人們聽到了幾個人的脚步聲，一隊巡兵的進行的整齊的響音，以及他們毛瑟槍的輕微的撞擊聲這些不同的聲音裏，夾雜着從軍官們食桌傳來的歡樂的高音，好像先前跳舞會的舞樂隱蔽着對於所有的眼睛轉向堡砦他們便別一晚流血的叛逆的準備。看見高貴的家屬用了難信的靜又平穩，只有一個人，蒼白色而又慌亂，倚在牧師身上，那牧師向着這個人耗盡了一切宗教的安慰。劊子手同其餘以活的唯一的人，說述一切的一切人一樣理會了瓊尼多已經代理他一天的職務。老侯爵和他的夫人，克拉那馬麗瀾太和他們的兩個兄弟，走來跪在不祥的地點幾步以外。瓊尼多由牧師引導着，當他到得斬頭臺時候，劊子手扯了他的袖子，拉開他在一邊，教導他一點大概的手術。懺悔牧師教懺牲者們站在這樣的地位，使他們看不見行刑。然而他們是真正的西班牙人挺立着一點也不抖。

克拉那最先衝到他的哥哥跟前。『瓊尼多』，她對他說，『可憐我缺乏勇氣便從我開始罷！』

這瞬間一個男人的急促的步聲傳過來了，維克多爾到時，正是這番情狀，克拉那已經跪下，她的白脖頸迎接着刀子。這軍官臉色變的蒼白了。然而他還找得力量，奔到她跟前。

『將軍將你的生命賜給你如果你肯嫁了我』，他細聲的對她說。

那西班牙人向軍官投去輕蔑驕傲的一眼。『幹罷瓊尼多！』她用深的高音說。

她的頭顱滾到維克多爾的脚旁來。千納侯爵夫人聽到這響音，發了一回痙攣的震動這是她的悲哀唯一的表徵。

『這樣我對了麼。我的好瓊尼多？』這是小曼紐爾向他哥哥要求的話。

『唉，你哭罷，馬麗瀾太！』瓊尼多對他的妹子說。

『阿，是的！』那小孩子回答。『我正想起你，我可憐的瓊尼多，失了我們，你很憂煩罷』！

不多時，侯爵的高形相出現了，他顧視他的孩子們的血，轉身向靜默不動的看眾，向瓊尼多伸開兩手，大聲的說道，『西班牙人們我給我的兒子以他父親的祝福！現在，侯爵不要怕的打罷，你是無可非難的』！

然而瓊尼多看見了他的母親走近來時候，被懺悔牧師扶着。『她喂養我們』！他叫喊道。他的聲音引起人群裏一聲恐怖的喊。宴會的騷音和軍官們笑聲在可怖的喧噪中間沈默了。侯爵夫人明白了瓊尼多的膽量耗竭了，她一躍，跳過了欄杆，擠碎了她的腦殼在下面的岩石上，一聲驚歎的叫喊起來了。瓊尼多已經跌到不省人事了。

『將軍』，一個半醉的軍官說，『馬強特剛纔告訴我這回行刑的事，我可以發誓你不會命令這……』

『你們忘掉了諸君』O……J……R將軍呼叫說『一月之內，五百個法蘭西人的家屬都要下淚，而且我們是在西班牙麼？你們願意我們將白骨留在此間麼？』

這番演說之後，沒有一個人，即使是一個副官，還敢喝乾他的杯子裏的酒。

不管他到處所受的尊敬，不管（劊子手）的稱號，西班牙王賜給他當作一個榮譽的稱號，來干納思侯爵被悲哀所困擾了，他過着孤寂的生活，人們很少看見他。他為他的光榮的罪惡所壓住不耐煩似的等候着一個次子的誕生，只是那時他纔可以會合那時刻伴着他的幽靈。

滿洲文藝特輯讀後　（夏言）

原文載華文每日百一號

一種實事，其中描寫法軍蹂躪西班牙的慘劇，在斷片的記述中，反映出人間的悲哀，令人感情激動到極端的十分！據西史云，拿破侖於一八〇八年侵入西班牙，命其弟約瑟為西班牙王，西班牙人不服，羣起革命，擁戴當王室飛蘇南七世同時英吉利亦以海軍相助，迭次戰敗法軍，其後拿破侖親率大軍進佔馬脫立特（西班牙京城）所過城邑，望風投降。法軍既獲勝利，便大施其酷暴手段，到處焚掠屠殺慘像，不可言狀。這篇所記的，大概是那時的事。

白藤花支援作

如果以作品的內容，構成形式和表現的技巧，以及作者的意志方向等為主要條件，那麼來衡量一篇作品的話，這篇作品在內容與構成形式上雖然不無小疵，但我們決不能因此小疵，而忽視了這新作家在作品上的意識和描寫方面的技巧，也可以說，除了局部稍嫌不完整外，其餘却是很成功的。故事雖是極簡單—一個有過豪華生活的女人。她將息在豪華都市骯髒的一角，她曾為豪華生活的追逐者，也曾為卑陋生活的犧牲者，當然她為這種生活所苦惱，但她却仍然努力掙扎着要活下去—但作者寫來却很緊密，生動，這在初學寫作的人，底是難能可貴。我最受感動是下面幾段的話，『生活呈現在我的面前，宛如奇離的夢境，它不是理想的企冀，也不是狂妄的追求，他是被支配在造物賦予的運命擺佈中使你如灰燼般在空中不自主的浮沉！……』『看！我手的胼胝，身上的傷痕，它可以替我告訴你，這其間更為不堪，更為痛苦。』『許是正為一斤麵包，我丟棄恥辱我葬失掉祖先的光榮，我覺得人類之中再沒有像我翩翩的存在，我覺得世界之上再沒有比我還痛苦的靈魂。』在這幾句話裡，作者以技巧的筆調，清新的思想，充分的道出每個人受到生活鞭笞後內心底真實情況，與青年們因生活的苦刑而訴盡了胸中欲述出的哀痛。它能震動每個讀者的心板，它能引起每個人的共鳴，雖然是極簡單的幾句話。作者又說，『到那去呢？無論到那裡去，都有不幸在，無論到那裡去都有疾病在，無論到那裡去看，都有死亡在。沒有法子想，抱着悲苦的心，無望的活下去是必要的』。在這裡又充分的指示出青年人因生活的擺佈而受到苦痛後應走的路。我們不要去無味探求生活理論，不要畏縮，不要怕，不怕的人們前面始有路。也正是如作者所說，『我們要無聲活下去是必要的』。它不但對生活的病態者投下了良藥，也更增加了生活幸福人們的再一層興奮與努力。這篇作品的真實評價我想或者也就在這裡。

故鄉的家藍芩作

我讀藍芩先生的作品，這算第三次。一壓二夜航皆載大阪每日我不敢指責作者在本篇中給與讀者反響的平常，但我總覺得以夜航與本篇比較起來，却是以兩種熱情寫了出來的，雖然有人要以為在胡鬧不過在文藝不景氣的今日，作者能夠摒除萬難來執筆寫作，且以至誠的熱情來從事寫作。這是作者的勇敢，我們是應當欽敬的。

年後文壇展望（續）　新明

當時是北滿的名批評家見非先生寫了一篇吹毛求疵的評文，文表白自己的批評是有根據的。是希望作者向上，我看過唯物論什麼是唯物主義，以後又有無名作者安犀一篇反駁的文字就算是將那位唯物論的批評家給賭上，又誰想到那無名的作者是今日的安犀呢！如果拿近幾年來報紙的副刊和從前去比較，地盤的容量是少得多。從前各報紙的副刊和雜誌容量上是比較現在可觀，然而現在報紙是在幼稚的時期，報紙統算在一起容量是有限，雜誌的刊也少，雖誌編者也想盡量去發表所接受的作品，事實却有不可能情形，譬如來稿之中，寫得不成樣的東西絕不在少數，編者又為了貨色好，水準高，滿足讀者底慾望，結果在來稿之中，是選擇不出怎樣出色的東西，給讀者充飢，祇好分給一些寫作的過程和態度，或者是翻譯的作品，這樣來，也許會有人說，編者太獨斷，太嚴格，偏重理論，輕視創作。

事實創作好理論也好，編者底心是站在同一的歡迎線上，不過不該使編者太難心。太失望，所以寫作的人應該在貼到報紙副刊，與雜誌的界限不同，如果在副刊上理論文字刊載過剩，竟會惹起筆戰，歸終還需要編者出頭勸解，一般讀者有時會感到是種無味的鬪爭。因此會扼殺了副刊的價值和讀者的興氣。

現在的副刊大同報的『新文壇』和盛京的『文學』是由編者的努力，無論是質與量，都很豐滿，可觀。雜誌的性格是稍有差別，不過出刊日期有時延遲太長，這是使一般讀者很痛心的事。最後讀者是希望，今後寫作的人們應該考慮刊物的性格立場而後執筆，編者也要安分守己的去尋覓食糧供獻給飢渴的讀者。

文壇的建設是需要大衆共同携手來開拓，這並不是某個人的責任，某個人的力量，這也不是我個人要督編者爭辯，這一點希望各位要澈底認清楚。實在情形是如此，今年剛過幾天，是正新春的開始，一切還都來得及，望群衆抖起精神來充實我們滿洲的文壇祝福

新春十五日脫

大東亞文學者會議中

關於「樹立大東亞精神」的討論（三）　林鼎

我相信這就是日本人的生活的目標。所以日本人沒有個人主義，沒有個人的人生目標。有人生目標的只有天皇陛下一人。日本人有這種信仰，所以完全滅却了自已。我相信和禪道的空寂相通，也就是孔子的仁的思想的境地。

把自已的一切都向天皇捧奉，這就是日本精神。在另一方面，天皇施行慈悲就叫做皇道。在大君方面就是皇道，在我們臣民方面就是臣道。我覺得犧牲自已捨棄自已，這種精神在人類生存的方法之中，是與最崇高的又最完全的真理相近的道路。爲甚麼呢？因爲我們的目標，爲一個日本人的我們的目標，不像英美一樣謀取國家之强大，而是在於全救出這個世界人類。這是歷史上永久不變的。而這個目的之達成就是我們的目的，但是達成這個目標的不是我們個人，而是天皇。我們向天皇貢獻而死就可以。我相信這個完全捨棄自已，犧牲自已的一切，這種精神才是大東亞精神之基本。今天是國際的會場，我所說的話或許甚麼違反國際禮儀的地方。但是現在並不是要說國際禮儀的時期。現在是戰爭之中。集合在這裡的是文學者，以良心爲生命的文學者假若拘泥于區區末節，那麼不能說是真正的文學者。最後我還要加一句話。就是，無論這個精神怎麼樣地好也不能夠把它顯現于空中。爲要顯現這個美好的完璧捨棄自已的精神，必要有國土和民衆。我想這個國土就是亞細亞，這個民衆就是十萬萬的諸民族。總而言之，無論如何須要保衛這個亞細亞的國土，統一這十萬萬的民衆，須要打勝這次戰爭。所以希望中華民國和滿洲國的人，以及今天不在這裡的亞細亞諸民族，都爲使這次戰爭勝利而一致。於是顯現這個美麗的精神于東亞，建設一個非常好的像天國一般的亞細亞罷。

拜潤夫（滿洲代表）訪問日本，是我久年的希望，幸而這一次因爲得到日本的親友諸位厚心的招待和支援，到底能夠訪問這個美麗的日出之國了，這是我現在首先要鄭重申謝的。

從前我從事于滿洲的自然的調查或研究並且根據這個研究觀察做了一點文學的工作，此間已經度了前後四十年的滿洲生活。所以滿洲於我是第二個故鄉，因此我對於他是一種好像對第二個母親一樣的心思。所以關於對這個滿洲給以不斷的支持和援助的日本民族的諸位，我常常抱着特別深刻的感情。至于這個日本民族所做的種種偉業，譬如關係皇國興廢的現在這個戰爭，以及文化的大變革，或這一次這種在地理上互相接近並且有相同的精神底理解的大東亞諸民族團結的大集團，對於這一切，我常常衷心賀有上帝的加護實現偉大的成果。

我已經是一個老年的人，現在我能夠親自看見美麗的日本的自然，又直接親自看見保持着上帝所創始的古代文化，崇敬祖先，充滿忠君愛國之至情的這個大和民族的真正的情形，實在是非常的光榮。我從前到過許多的國家，看見過許多的民族。但是我還沒有看見一個民族像這個大和民族一般有這種崇高的精神底氣味和真正的謙讓與清廉純白。日本民族以前攝取了歐洲的文化，把它擴大的生產工業樹立起來，並且發展了進步不已的經濟力，但是另一方面還是保持着自已的特性尊重古舊的美風，堅持所謂武士道或八紘一宇等以非常高遠的精神爲基礎的獨自的民族文化，我想這個事實正是偉大的大和民族還沒有被甚麼敵人打敗，在其國內政治或對外政策上都能夠實行着它自已的使命的根據。精神之安固物質，並且安固世界這個事實我們可以從以前被稱爲『無的國家』的日德意樞軸國的國民在這次的世界大戰之中所建立的歷史開始以來，未曾有過的偉勳和發揮其無比的英雄性而樹立的輝煌的大戰果上看出來。然而這個大戰果上所樹立的全世界人類的幸福和繁榮，要建設新秩序保證而這個建設且完遂新秩序的偉業，我想不可不等待我們的後繼者，就是我們的將來即青少年人的手。所以我們已經進了老境的人，覺得我們的神聖的義務是在爲戰爭訓練他們青少年人，並且必要護衛將來而把他們教育爲這個偉大的建設的戰士。現在敵人的戰鬪力正虎視眈眈地特別對着這班青少年人。所以我們須要守護他們，使他們不會受這俱猖臭的力量即共產主義的有害危險的影響。那麼守護他們使他們不會受這種惡影響的最上的武器是甚麼呢？那就是有益的書籍。就是健康的勇壯的而且明朗溫雅的文學。我雖然是非常菲才的一個人，但從來都是因爲這種意思所以我的寫作特別對於這種青少年人的教育常常注意。根據我這一次在日本所得的見聞與經驗，我知道這個偉大的大和民族實在完全克服了那惡影響。我相信他們不單只是東亞的盟主，並且對於將來的人類文化的建設會演一種卓越的角色。末了，我很感謝關於使我在精神上接近日本民族的這次的訪日誠心誠意給我指示，和援助的諸位，並且感謝我和我的家族能夠在這個不單只有優秀的自然的美並且有無比無類的皇士的美的貴國過日子。

龍瑛宗（臺灣代表）我的話很簡單，大東亞的我們的同胞正在爲打倒英美而戰鬪着。我很感謝這次在我們日本爲打倒英美的文化開催這個大東亞文學者大會。我相信所謂大東亞精神就是大東亞的同胞以我們日本爲中心共樂共喜的精神。民族和民族的理解，精神和精神的交驩是最要緊的。所以文學者的實務是很重大的，最後我要說，在古今未曾有的戰爭執行當中還能夠在我們的帝都開這樣一個盛大的大會，這實在是天皇陛下御稜威之所賜。我又希望對於現在還在前線日夜勞苦的皇軍將士表示深厚的感謝。

國際劇場 GEKITO
二月三日起（今天）（公映）
黑衣盜 張翠英 鄭重 主演
中聯公司出品
高占非 袁美雲 主演 恨不相逢未嫁時
加演 滿映新聞

光陸 CAPITOL THEATRE 城內中街路南 電(四)三六三三
映期 二月一日至四日 新華公司偵探巨片 王引 王乃東 大刧案 303
加演 正特選 上海 人約黃昏後

小西關電車路 電(二)三七九一 電影院
新華公司名片 二月三日四日 貂蟬 顧蘭君
五日演 上海新片 恨不相逢未嫁時

城內灰市胡同 電(四)二一八二 天樂電影院
春節特選新片 中聯出品 鐵扇公主

天光電影院 大西關五斗居 電(三)三二七八
國華巨片 二月三日四日五日 木蘭從軍 陳雲裳 主演
下期新片 上海 人約黃昏後

國泰電影院 北市場 電(二)五三五九
二月三日 奇情偵探名片 新隱身術 陸露明 賀賓 主演
四日五日 上海新片 人約黃昏後 顧蘭君 黃河 主演

光明電影院 勸業商場內 電(四)二一八八
二月三日四日 滿映傑作 大巨片 張靜 主演 離畔花香
下期 恭喜發財

金城有聲電影院 五斗居 胡同
二月三日四日五日 滿映傑作 愛的微笑
下期特選 歡樂年年

商埠大舞台 南市場
本台內部一新 天才神童 元旦開演 特邀松竹社小科班一行百餘人！ 筱栢岩 文武老生
正月初一日 二月五日 早場 大花臉百御碑 ... 晚場 全本 甘露寺
正月初二日 二月六日 早場 八玉堂春 ... 晚場 ...
正月初三日 二月七日 早場 ... 晚場 ...

奉天市 共益舞台 北市場
滿洲演藝協會主催 新春貢獻北京新到
王 椿 伯 毛 秋 劍
張 雲 溪 陳 秋 勳 石 林 鴻
注意 正月初一早晚准演

瑞華氏藥行 大生藥店 義和謙藥店
理腎健腦 補血養身 黑色固腎丸
堅明盒裝 今三十週紀念大贈送買一盒送一盒

深井吸水機
各種吸水機類 原動機（電氣）土木鑛山用諸機械 吸水機附屬品等
修理並安裝 包設並鑿井 設計上水道工 監督施工
奉天市大和區富士町十 合資會社 三德商會

同慶更生

大連市雲井町一九番地
滿洲印鐵製罐廠
電話長四一二六三一
膠版印刷 各種化
美術畫片 裝品盒
商標紙盒
花鐵製罐 及瓶蓋
奉天瀋海區吉祥街一段三〇號
奉天印鐵製罐廠
營業所奉天市小西街一段十一號
電話二一六二六五番

內服藥
伯爾子丸
總行 東京 鈴木日本製藥社
梅毒之危險，寧在經過感染初期後，進入所謂潛伏期時非常危險。因爲毒菌，却在身體內部，破壞蝕腐內臟各器官及骨膜和腦髓，如此漸自强大其勢力，遂久將身體弄成廢人，甚者不免夭亡，不然將毒染至妻子害及子孫，想來實有戰慄之感。以是速施治療務必徹底斷根。
伯爾子丸，係最進步的祛梅淨血劑，因以內服一法，既無如注射之繁雜或某種禁忌，却將毒菌徹底殺盡，而與大小便一同排泄，同時又以獨自作用，將胃腸一內臟器官根本賦活，以强全身新陳代謝機能，又將血液淨爲新鮮旺盛循環，故可在安全中斷除一切梅毒。
袪梅聖劑
不需注射立顯効果

驅徽·麻剌利亞·亞蓖巴赤痢！
內服新藥
歐斯新益散
Banyu
萬有製藥股份有限公司

二月五日 日蝕觀測
佈成完密觀測陣
要望天文學家奮起努力

測定映之承蒙、因此後須約九十年不可再現、當此千載難逢一遇之良機、中央觀象台一方發揚建國以來十年所培植之文化水準、對於此次全蝕之觀測、征求一般天文家予以協助、今次之全蝕、係出現於滿洲南部錦以北松花江以東之地域、於此區域內、時太陽全蝕之時刻、與其他部位及其分量等、……

一、太陽全蝕如何、
二、太陽蝕之時刻、未全蝕時、虧缺之時刻、與殘餘部位及其分量（須繪圖表示）
三、於是日無線電七點報時之際、須將時鐘對準、
四、觀測者須於地坡、以……
五、報告時須記明場所（除記明省縣街屯等之地名外、並記入最近之鐵路火車站及此等之方向與距離等）觀測者名（氏名、現住所、職業）
六、使用望遠鏡、可將太陽像映於後方之用紙上、……

東亞民族一致團結
撲滅美英完成聖戰
呂駐華大使歸京對記者談

爲參列二月六日之萬壽節祝賀式典並行政務報告之我國駐華大使呂榮寰氏、暨王駐日大使、已於一日乘午後五時四十分抵京之滿華直通列車、於駐滿中華民國大使館公使及我國李外交部大臣以下外交部關係者等之歡迎中、抵達新京、當即於館前貴賓室會見記者團、關於中國參戰問題、談話如左、

「國府汪主席、自於客歲末訪日歸國後、即表明參戰之決心、彼時全國民眾熱望參戰之情形、亦極爲熱烈、汪主席乃爲中國之前途計、本諸國民之總意、終於一月九日、向美英正式宣戰、與親邦日本、共同從事擊滅美英之聖戰、當中國參戰後、不僅國府南京市、亦盛熱烈之情況、即於國內各地、亦有如是、自正式宣戰後、華北之王委員長以下各省各地方之長官主席等、皆急集於南京、舉行共同緊急會議、同時積極整備及強化行政、軍事等各種機構、並設置最高國防會議、以從事於今後之參戰諸問題、全國官民打成一片、本諸同生共死之信條、專心協力戰爭、尤爲汪主席所關心之新國民運動、自實施以還、成績頗佳、並注重於青年層之訓育鍛鍊、同時經濟之統制等、亦皆就正軌、中國之參戰、非僅予重慶政府以莫大之打擊、即歸於重慶之團體工作、亦不成問題矣、此參戰乃中國四萬萬同胞精神一致之偉大表現、故此欲期完成大東亞戰爭之目的、我等東亞諸民族、當一致團結、專心擊滅美英、則最後勝利之左券、必能操於我東亞人之手也云、

身在病中不忘報國
願以薪金一部作爲國防獻金
張子揚君義舉堪爲官吏模範

我國自建國以來以王道建國的光輝、已普照於全國官民之間、當今次東亞聖戰勃發後、四千三百萬國民、更是一齊的昂揚了擁護國民之赤誠決戰精神、竭誠職域奉公、更爭事獻金、各界官民國防獻金運動的聲浪、澎湃於全國、各樣獻金美談、叢生不已、最近吉林第二軍管司令部發生一段特別深意的獻金美談事件、國軍報道部於本月二日正式發表今次國防獻金之經過如左、第二軍管區司令部參謀處勤務官張子揚君（年卅四歲）、自建國當初任官任職軍界以來、就特別精於勤務、成績特別超群的優秀聖戰勤務以來、張君更是奮力奉公、不意於昨年秋季、張君就因勤勞過度關係、身染疾病、而其報國精神、毫未稍減、秘隱病狀、繼續上班、到十一月卅日終於所屬上官發覺、命令休假、歸家療養、而張君於臥病在床之際、仍時時不忘職務、更於一月廿三日領到薪俸之時、張君本報國之決心、因病期不能上班、滋覺不安、乃以薪金之一部（五十圓）、作爲國防獻金、寄語本軍管長、謂「呻吟病床兩月、不能盡公於國及受領非常慚愧、僅以此微金充作國防獻金、略表衷後赤誠、懇請轉呈軍當局、更願早日恢復健康、上班服務、更新顧軍聖戰早日完遂」、第二軍管區司令部當局對張君忠心報國赤誠精神、十分敬佩、決將特別表彰、如張君之赤誠奉公精神者、實堪爲全國軍政各界官吏之模範矣、

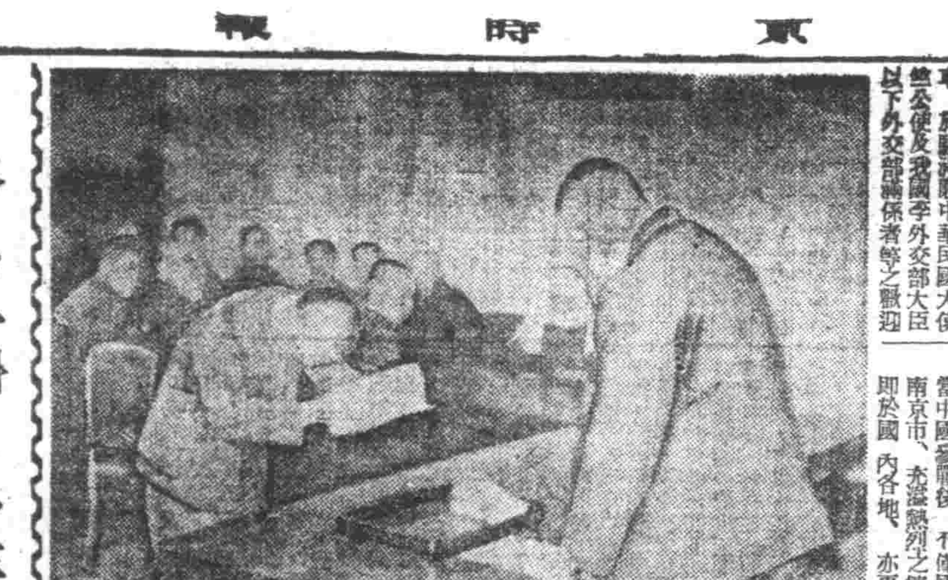

歲末同情金傳達式
已在市署正廳舉行

向奉天市內貧苦人等贈與之歲末同情金之傳達式、由二日午前十時起、假市公署正廳舉行、國民儀禮之後、馬行政處長報告同情金募集之經過、由市社會事業協會長王市長、對於貧困者、結合事業諸團體等、傳達同情金並助成金、即有市長之致詞、並有區及事業團體代表之答辭、至正午傳達式終了云、（國即傳達式）

奉公隊協力防犯
徹底警戒成績頗佳

協和義勇奉公隊奉天市總隊、前此爲應歲末防犯、而指揮各區分隊長、將全隊出動於街頭、行交替勤務、徹底的警戒、發揮秦日訓練之成果、盛然奉公隊精神、盡都市防衛之實務、連日於嚴寒之夜半、嚴重防犯、張備堅如鐵桶之陣、果然至期獲予期以上之好成績、與例年相比呈相當激減狀態云、

英機盲炸緬甸

【仰光電】二月一日午後英機以七機編隊來襲仰光、向市內加以盲爆、然向緬甸人崇拜之斯懷伯克達寺院加以直擊彈、緬甸人印度人死傷者多數、英軍盲目轟炸寺院、完全忽視緬甸人印度人之宗教心、破壞緬甸人心之故鄉伯克達、應獲得緬甸人印度人對英之暴行、當愈敵愾同仇云、

王椿柏來訪本社

北京名伶王椿柏及坤伶毛劍秋等一行以應共益舞台之聘、於昨（一日）來奉、定五日起登台獻藝、今日（二）偕共益舞台方面職員來訪本社致意云、

發揮科學眞精神
日滿日蝕觀測已往曾樹偉勳

【滿蘇國境虎林發、麻田特派員電】

【一別七年】再訪北滿大空之貴客「燦爛的太陽」、即將於五日午前五十分左右、約兩分鐘、由北滿佳木斯虎林起向北海道帶廣、釧路、連結一線、而現其神秘之姿態、此次之皆既日蝕、如斯輕過去、則今後九十七年間、於滿洲不復可見、不僅爲貴重之體驗、且與康德三年六月、及前年九月之兩次觀測相併、爲現代日滿科學陣向次代所遺留之一種偉業、實有重大意義也、於此試回顧已往日滿觀測日蝕的歷史、與研究進程、在日本之最初觀測日蝕、爲明治二十年八月十九日、爲金環食、在新瀉縣南蒲原郡東大崎村所觀測之皆既蝕、內務二等技師荒井郁之助、五等技手正戶約之助、內務屬杉山正治三氏受內務大臣山縣有朋之命令、赴該地、計撮影十八張、

【此時北美】阿羅斯陶大學教授及天文台長陶德氏來朝、在福島縣白河觀測、該教授以後於二十九年北海道枝幸之皆既日蝕、二次來朝、回顧當時、迎大東亞戰爭下之此次日蝕之際、我等天文氣象科學陣營之人人、均有無限感慨也、其後昭和四年五月九日午後一時起、五分鐘間、由蘇門答臘至馬來半島之皆既日蝕、……

【南海孤島】……

【此時由日本】……

【豫定午後】……

各地準備發事 蒐貴重資料

……

防諜與常識

問諜是甚麼（二）

……

家庭

冬季氣燥易生火災
對火處理之注意

……

評語錄

君子絕交無惡言。小人轉眼便無情。喜時之言多失信。怒時之言多失禮。居處恭。執事敬。與人忠。萬事不成。須責我志。

氷塊和熱水爲何冒氣

……

兒童教育
金錢使用
要養成節用愛物之習慣

……

祁守本
年齡 七個月
性別 男
父 祁進忠
住所 齊齊哈爾市

醫藥
驚風特效品 蓄蟲丸

……

怎樣能成爲健美
化粧修飾不算美麗 身體健強始爲美麗

……（續）

夢紛擾痛苦難堪
原因人體缺乏睡眠荷爾蒙之故

……

歡迎主顧 大連 中央旅館 優待團体 大連驛西鄰・電話三三八七九

老福順堂 虎骨熊油膏 亮骨花蛇露

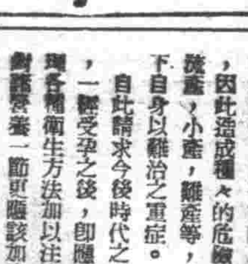
印刷切紙機
興農實業公司 大連市日新街二二番地 電話三一三〇六番

主治效能
陰華大藥房 電話四一二〇九二

若素教育奉公

主婦須知
產前產後要如何攝生 才不妨碍身體的健康
茶餘飯後不可不讀此文

婦女生育這件事、是生理上固有的變化、是人類繁殖的本能、然因一般婦女對於衛生學的缺乏、或因以爲生育一事多不加注意、……

產前與營養

自受孕之日起、至臨盆之日止、即之產前、這十個月的期間、……

產後與營養

……

豐富的

……

今後發展責任深重
更希官民對弘報機關利用
報道演習終了長谷川報道部長談話

任統裁官作空前的報道演習終了之長谷川關東軍報道部長並從事準備訓練及輔佐部長始終對報道隊員担當重任演造之報道部齋藤少佐、談感想如左

△長谷川報道部長談

從來軍行動中最成障碍者、爲軍隊與報道關係機關接觸不足至於能力之有無乃第二第三問題也、此次之報道演習在軍方到處所深示理解此種軍隊態度不僅此次演習爲然、乃爲今後軍事報道資以應行之根本基礎也、此不特報道部深爲感謝、全報道機關均甚感謝也、今後藉此機會、當如何奔好方向發展、乃吾人及弘報關係者之責任弘報關係者雖常有躍進之充分可能性、而不逢機會、下無玉石混淆之憾、現實上與作他想、不如類取弘報關係者蓬蓬躍進之情勢、且隊員皆率先前進、使人深感有躍進可能性、至於在大東亞中滿洲國之任務、乃在北邊守護與作兵站基地、此次實施演習之地域、皆可謂國防部或兵站部而其關滿洲國性格之處、使內外弘報關係者能認識滿洲國意義甚深、且直接證諭滿洲皇軍之議及軍隊精神、尤希賞爲傳播、最後對此次演習、希設法於各種關係中廣利用之、再思及此次演習、軍方所示理解與其後繞之熱情能善克服對弘報人之一切批評在此次演習中、此情景畢現、殊感意外、任社會之木鐸者、欲訓練自己、首須明瞭其爲木鐸之立場、希望由日滿華各也而來參加之弘報關係者、勿使用此次收穫以所得自信與證驗於公私生活上無遺憾活用之使更有意義、傳仰體在鄉軍人蒙賜之勅語中所謂「納益毅諫軍人精神會進軍事能力在鄉則爲忠良之臣民從軍則爲國家干城以盡本分」之聖意此次之報道隊解散後希仍常以作報道隊在鄉隊員之心情、今後益圖精進、最後深感弘報關係者內有教養、以些小之餘力何事皆能美滿成功、常有其無垢純情、此演習中所感到者也

△齋藤少佐談

弘報關係者、當受世間局外者批評、尤以新聞記者、自昔齋稱爲無冕帝王、然弘報關係者及此次演習、軍方所示理解極深之態度、則希官民尤能對弘報機關加倍利用與關心、當對弘報關係者批評之前、而對自己多加訓練云云

紀元佳節意義深遠
奉公隊盛大舉行式典

欣逢決戰下之親邦日本之紀元佳節二月十一日、協和義勇奉公隊奉天市總隊爲以日滿一體向今次大戰必勝之途上邁進、欣逢日本帝國紀元之佳節、以時局下意義深遠之吉辰、盛大舉行式典、爲使堅固鎮後國民必勝不敗之信念、故予前十一時趨招集隊員約三十名於奉天神社前、王總隊長以下各區隊長參加、嚴肅舉行式典、其次於市步武堂展開分列行進式、聖戰第二春下向美英擊滅、堅持新注意云、

勿忘前綫勇士苦鬪
舊年應宜如何節約

舊曆的新年又來到了、我們在舊正期中免不了又要大事揮霍、作新衣買新帽、購魚買肉的大吃大嚼、你給我送禮、我給你答禮、東家串門、西家瞧親的走個不休、得到了幾天休息、便大打其麻將、亂推牌九、僅於數日間、其消費殆與全年所費相等這種無意義消費、尚舊習之必要、在此時局下、實有剷除之必要、固然多少年來留下的舊風俗、似乎是不爲不可、但試想現在的時局實不容這樣的習俗存在、我們在家裡大吃大嚼大享其樂、要知前線勇士們、在冰天雪地之中、凜風嚴寒之下、冒着鎗林彈雨、奮不顧身、殺敵陷陣、我們不能與勇士們同負其苦、尚苟且偷生、大事享樂、於自己良心上實有所不忍、且類此享樂不獨有損金錢、即身體亦受害匪淺、尤於現在物資節約之時、此種似是而非的舊習氣、已不容其瞬間立脚、而今乃是決戰再決戰之期、我們不知協力聖戰、而妄自揮霍、是當是否、捫心自問豈不慚愧固然在平常的時候、遇到了年、我們可以休息着而享受一下、但於此非常時局下、享受乃是在所不允而現在政府亦鑑於是種非常時局、故而各官廳於舊年中乃不休假、照常辦公、以強化職場、政府已率先實行、則我等民衆、不可不同心協力、且除此舊習不但與國家有益、而於自己亦爲有利、試問此數日間之揮霍、殆與一年中之費用相等、假如儉省而用、將所餘儲蓄起來、則來年的生活富有所補、一舉兩得何樂而不爲、舊年已到諸君何妨一試、

張總理微恙初癒
精神暢旺招待德意公使訪問

自有生以來、七十餘年不曾患病、極爲健康之老宰相、張國務總理、近因受風寒而染微恙、幸醫療得宜、於自宅保養、漸瑑全癒、茲於二日午前十一時、駐滿德意志公使瓦戈納氏、偕通譯赴國務總理私邸問候、開家入、神極爲爽快、松本秘書官持茶、並徐蓮卿夫人亦加入、談風殊健、約三十分鐘、華戈納公使起立致敬祝發重之詞、老宰相復出手慰問、而言「長期間休息了、到二十日必定登廳呀」、於說笑之中、送公使登車而返、

決戰時色的春節 ④
如果遲到即以缺勤論
交通從業員不休不息

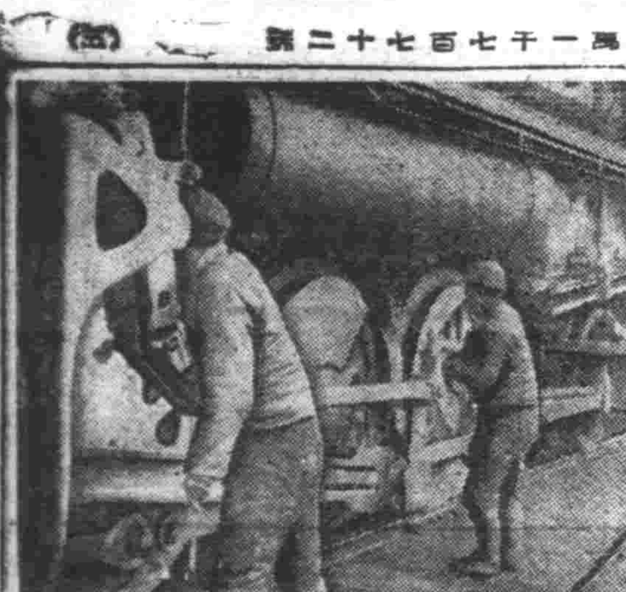

▲…「惡習須打破、體從事於工作」率先爲戰時春節之陣頭指揮、省、市、協和會等各方面之指導者、因鑑於第一線產業戰士之覺悟如何、能影響及後生產力、並可擴而對最前線之戰力亦有絕大影響、希望在春節全體出勤是以對產業戰士之職受不自由、乃在所難免、奉天交通會社之巴斯、電車之獨身運轉手、全部在掌之獨身寮、作春節十日間之合宿、已向會社方面請求、奉天驛之從業員在新曆之正月時、日系驛員、無一人缺勤者、亦可謂爲國家之生命力的客貨之年末年始輸送、竟能克服困價感激、然此次我滿系人之全體皆勤時期、雖一分鐘亦不可疏忽、以厲列車不生事故、且無遲刻、精勵職務、自發的執行點呼且更貼出「遲到者不算出勤」之標語、展開春季皆勤運動、在奉滿洲飛行機製造會社之春節勤運動、在此新時代下、表示產業戰士堅固決意茲試談一有力之左證、

▲…獨身運轉手、爲春節中不稍休息、希望在車掌寮內合宿、然春節中食堂休業在外不能維持伙食雖一日一小時亦不休息、交通戰士竟打破以往不良舊習慣爲職域奉公從事於直接軍備生產者、當然要國民總力而赴戰、今日將惡習打破須由全國民之自覺、與數年前之春節相比較、

自前年前、已看出每年之春節不同、昔時在春節中、巴斯電車、非常閑散、然近年則春節與平日、無何兩樣、蓋已痛感室內之不健全的春節、係一流弊惟以食堂休業、勤勞者非常不便、能害及生產能率低下對此尚應改正此乃交通戰士對春節之感想

▲…自動的請求出勤時之點呼、擁有如熱心之從業員之奉天驛、一月一日起、至十日止、規定爲缺勤防止旬間、以輸送奉公爲目標之鐵路職士、其出勤成績如此、乃前此所未曾見、

欲樹立新的生活、實非容易、將一國之發展荷於双肩之鐵路職士、今年之春節、乃彼等興的生活革新之第一步、由此觀點十日間之「缺勤防止旬間」中、春節並無休息理由、對於缺勤者不僅從業員本人、即對其家族、在一年間停止旅行免票、或行減俸、對於春節擾自缺勤者斷行嚴罰方針、此乃獨身的確保完璧之輸送的瀨戶奉天驛長談話惟有一部分家中備有爆竹、一面安樂一面儒對產業物慷少、而掏有不平、如此之不服勝時局者、想大有人在

職場戰士之生活如何、試看驛頭滿堆待輸送之貨物、及互相擁擠之旅客、此皆須鐵道從事負擔當其責任

▲…同時再聯想在南太平洋、瓜島等灼熱地帶活躍戰鬪中之親邦皇軍航空隊飛行機實乃一賭亞細亞之興亡、大東亞戰爭勝敗見決之鍵、彼等乃無日曜日、且無土曜日、僅月、月、火、水、木金、金、永遠不眠不休、訓練復訓練、作軍之精銳、誇爲世界最優秀之親邦航空隊、產生航空機之滿洲飛行機會社從業員、實乃爲亞細亞之宿敵美英擊滅而行奉公者、故應謂爲產業戰士、其出勤時間若渾綴、則直卽軍隊之遲到決戰場在新曆二月中長期皆勤体制之滿飛、「早晨點呼時遲到者、認爲其缺勤」以此爲根本精神、希望以多數之飛行機、送向決戰場、以組爲單位而競爭、獨身寮以課爲單位而競爭、對抗競爭等等工場內尚有皆勤競爭、在組方面、一個月有百分九十以上之皆勤率、對組會給予四十元賞金百分之八十以上者二十元賞金、且對優勝組以優勝旗爲副賞、賞金百元、二等同樣五十元、三等三十元、更由新曆二月一日起至八日止、以春節爲中心、凡皆勤者給與彩票之抽籤券、一等五百元（一人）、二等二百元（一人）、三等百元（一人）、四等五十元（二人）、五等一圓（百人）、共計千元贈與從業員、工場方面除設有將棋、兵乓球台等健全娛樂外隨時放演電影同時並嚴禁春節之贈答賭博、虛禮等、其意義乃對從業員之努力會社側表示感謝、而期打破春節之舊惡習此乃工場首腦者之方針也、從業員即應會社側、雖在春節、斷乎不眠不休從事作業

▲…第一線無春節、又無歲末、在酷寒之北滿國境、然守護之日滿軍攀活躍於大東亞戰爭之皇軍勇士、以及挺身於生產陣之產業戰士對於此等不眠不休、熱誠爲國之士、我等銃後國民應有徹底覺悟、是以春節中大可不必休息云、

深信日軍武功無敵
美海軍隊長之談話

【里斯本電】當日本航空部隊之林貢爾島海大戰果盛行報道之際據華盛頓來電謂、最近以陸軍部隊之交換由哥達爾嘉納島歸還之美海兵隊長少將亞歷山大、萬得哥里與記者團會見時已確認日本軍之威力尤爲夜襲戰更爲猛烈而強毅後對於記者團之受之質問答謂巨砲之砲火竟驚日本海軍之砲擊時結果如何長時間、未曾消熄、言未受何等之損害者不過電影之場面而已、由軍艦之砲擊另有與爆擊不同之効果、一方南太平洋戰線之從軍記者西列特會指摘反樞軸軍平時之訓練不足、因於密林戰吃苦之意如左於南太平洋戰線之戰爭、反樞軸軍所得最大之經驗、即將兵之訓練廣泛之計畫、實行更猛烈之訓練不可戰線之將校等於美國澳洲所云之猛訓練、如以日本軍爲敵時、則戰爭之準備概不充分也、所謂猛訓練演習已畢歸還駐屯地前、僅數日間實行、此固爲通例、然於實戰上則告罔效、在反樞軸軍之幹部間、已有主張變更現在之訓練計畫、選定困難之場所改數月間之期限爲數週間實行充分演習者、此乃爲我將兵着想之有力之意見也、兵用實彈實施實戰之訓練甚爲必要、某高級幹部等竟謂訓練時以實彈之故、致有若干名之死傷者、然其後於真正之戰鬪時、較部隊之不能行動實尤爲高一籌也而一於戰場至將兵之位置時、則作戰即歸全面失敗也、

決戰新春滿溢歡欣
要大頭別有風味

大東亞聖戰決勝第二年和我新興滿洲國家飛騰建設邁進嶄新階段的新正、在不知不覺中、滑動着不客氣不等待着人間關係一切的齒輪已經滾轉過去有一個月的期間了、在這個過去年始片段短促的期間、大東亞聖戰的和我國嶄新的建設都依據既定的方策、開始向前飛騰的邁進所說舊歲的春節、在這個當兒、也來到了、因想聖戰有了絕世赫赫的戰果我國有了卓越的建設雖說是皇軍的偉勳、耑賴親邦仗義的援助、但是國人協助聖戰決勝和對應國家要請的力量、也有莫大的貢獻、所以國家當局、在這個春節的時候、除掉特別配給、酒大肉、白麵、紅糖蔬菜、水菓以外、日常所吃所穿所用的東西充滿了店舖街頭、也較平時非常的多、這是使令我們再進一層的完遂聖戰的決勝對應國家的要請、至於娛樂、也比非常時多、花樣翻新、琳瑯滿目、其中、尤屬『和尚摸聚戲』（俗稱要大頭的）別有風味、非男非女、不倫不類、表而上慈祥和悅、無非是希望觀衆的金錢做當短時間的傀儡也就是惹得智人的一笑把它比做英美、懸魔也好外表帶着和悅慈祥的假面具內部早擺好了陷害人的深阱、嘴邊說些了甜言蜜語、心裡早定了毒辣的詭計竟想侵奪旁人的財勢權益歸做私有當做頑固中、可以揭穿他的假面具、暴露他的劣跡、那麼的蔣共也好甘做英美惡魔的傀儡、狐假虎威盧漲聲勢、結果、不但不能害了旁人、反來丟了自己的體面、甚至於受了滔天的大禍所以和『柳翠戲』名異理同、絕對不是持久的永存的、就是在最短的過程也就是美英惡魔和蔣共傀儡在極短的期間、可以顯現出來這假仁假義的僞態非驢非馬的鬼胎於是一敗塗地、壽命告終、如此聖戰的決勝和國家的建設、不也就是能早日完遂了麼

蒙御下賜七條垂詢
武部長官等均極激感

武部總務長官、於省長會議終了後、談述卯次、「當舉行本會議時、畏蒙皇帝陛下、御賜七條御垂訓、列席者一同、恐懼感激、立誓決意奉副、帝旨、而畏蒙下賜御垂訓、誠屬空前異例、不僅省長、國民全体、必須奉戴之、吾人由會議所体得者、厥爲一各省長以必勝不敗之信念、表明邁進增訓農業生產力之確固決意、在此時局下、殊覺信賴非常、在此點上、對於一般國民亦所要望者、今後當國政運營上、更加致力、尤其對於戰爭必勝、努力昂揚國民精神、次之、受各省長報告省政、而各省長關於物資窮困不足等、並無何等觸及、此乃各省長親立陣頭指揮漸次徹底之故、省行政重點、乃爲農產物增產蒐貨問題、對此、各省長特別熱心例如未耕地之開發、二荒地復興等農地造成、提出多數參考意見、而農產物之蒐貨狀況、概呈良好、就中、亦有尚未達到責任量之省、故要望盡最後之努力！此等之省、在大體上、可確收責任蒐貨量也、

完遂馬政計畫
設置馬產模範地區

鑑於國防及產業上之馬之積極的改良滑殖、愈爲重要性、與農部爲期馬政計畫之完遂計、決指定馬產上重大之縣旗爲馬產模範地區、使產業開發計畫、互相關聯、實施綜合之指導育成、使形成地方馬產之據點、康德十年度馬產模範地區如次、吉林省扶餘縣、仝農安縣、龍江省鎭東縣、北安省海倫縣、仝明水縣、濱江省雙城縣、仝肇州縣、

興亞史
二月三日

制壓南方全海面之日本海軍航空部隊、二月三日猛襲爪哇島主要航空基地泗水及瑪琅擊墜或擊破敵機八十五架按爪哇乃荷印中樞、自婆羅洲、西里伯摩鹿加諸島、俾斯麥羣島之失陷後、荷印僅倚此地爲最後據點尤其泗水不僅爲爪哇島之重要商業中心、且爲荷印最大軍港設施極佳瑪琅爲師團司令部乃爪哇東部防衛中心、泗水外廊防衛基地、故日軍痛炸之、

初次空襲爪哇島
荷印全島遂懾伏

自一月十一日對荷印展開新作戰以來、不足一月荷印全島遂懾伏日機勝翼之下敵因喪失八十九機、已難再起、更無往援新嘉坡之力、澳洲亦感威脅而狼狽、而魏維爾頒率之反軸心聯合軍西南太平洋方面總司令部、美英所受衝動更爲鉅大也

建艦貢獻納美談

【太原】酷寒下克服一切艱難將敵壽勤完全封鎖而默默活躍中之大陸第一線將士、閒在南方決戰場索羅門群島方面林東科爾島海面將美國艦隊主力擊滅之快報、感激之下、乃發現獻納獻艦費之美談、二月一日中島部隊之代表者以二千一百二十四圓送到太原東亞新聞社、據言部隊長以下全將士以俸給之一部、爲感謝南征之海軍將士、特獻納爲獻艦費云

東亞冰上競技
舉行大會結團式

東亞競技冬期冰上競技大會已將來臨、故於八日招集滿洲國代表團二日午後三時起、於新京神社、政府側木田教育司長（原田民生部次長代理）齊體育官技佐代表團側、由部團長以下滑走氷球雪消之全滿精鋭選手二十餘名參列舉行結團式、定卽首先於拜殿前整列參拜後、木田教育司長對於團旗之授與、對於木田教育司長之激勵訓示故有團長選手之代表答辭式始終了、全選士誓以鞏固必勝練成之決意、同三時半散會云、

舊歷年關
電車小偷活潑

迎此新春之際、市民對於切身之防犯事宜、特別當予以注意、爰稍不留意、即有慾盜犯猖獗之可能、尤其在繁華市街遊走購物之時、及搭乘電車之際、敷島署管界於昨（一日）午後五時頃、曾在同一電車上發生竊案兩起、被害者沈恩惠（年四十七歲、住本市大東區長安街一段一五四號）國幣四十三元被竊、女教員徐莊範（廿五歲、住大東街三段一二六號）被竊國幣八元、於報案之後、經敷島署嚴重精查、更嚴加檢查、而終無所獲、蓋早已逃之夭夭矣、似此事件值此時節、屢屢出現、而唯一避免慾竊之萬策、只有自體之徹底防犯云、

同生共死協力奮鬥
安南華僑拍致東條首相祝電

【河內電】一日於西貢舉開國府參戰擁護大會、決定國府支持對日協力之方針、北部安南在留華僑、以該大會主席關饑享氏之名、向東條首相慶拍祝電要旨如左、東條首相閣下吾人集中一切之政治的軍事的力量欲爲東亞戰爭之後盾、吾人今後基於同生共死之精神、以與貴國官民協力奮鬪、爲期東亞戰爭之完遂及實現大亞細亞主義云

風

△打破舊習確立新生活的運動事情、並不是容易的、但如聽到了在決戰下逢迎春節還不休暇勞勤的產業戰士的健全軒昂意氣時那麼、我們將爲此而感動了吧、所以預定對皆勤者、在各自職場中與以組長賞科長賞、工場長賞、社長賞、

△如斯再使此表彰制邁進一步時、那麼不就授與了市長賞、省長賞了嗎？在春節前的某一天、王市長談道、「對於春節時之皆勤者、除工資統制法的規定外、害與以另外的一筆工資、同時表彰皆勤者、並發出獎勵皆勤者的通告」

△即職場長的表彰也很適當如再爲了會社、工場從業員的實的向上時、那麼、對於民衆教化上的優秀工員、也應與以社會的表彰了、這也就是對春節皆勤者、團長與市長賞、省長賞的意大可！

日蝕觀測陣 日食觀測陣之活躍在釧路礦山春採炭所、寫眞分光特別撮影機調整中之田穰教授（右端）、京都帝大觀測陣

海產佃煮 滿洲銘茶 物詰
陸軍御用達 在香豐富
富山洋行
大連市山縣通九九番地 電話②2954番 ②2767番

價金五·二〇
大連市 健生洋行 發行

招募特約店
防蟲衛生球
春到人間 速備時貨
利益優厚 簡章備索
奉天省海城中街
鼎大藥房理化工場
長電話七二八番

院址 奉天市敷島區協和街一段二三號（北市場公益舞台前胡同）
大安醫院
院長 崔儒偉
副院長 高全立
助產士 劉馨玉 白鶴翹 李桂芳
各科均有專門醫師負責診療
X光線照像治療 病室完備 安全接生

嘖嘖好評
奉天小西關惠工街四段五〇 合資會社 都藥房
特許責任本舖京城鍾路 合資會社 都藥房
全滿各埠均有代售

百發百中·永久根治·神効淋藥
京城 都藥房淋藥

淋病與婦人病（赤白帶症）
罹患千人約
一劑八圓即足
△百發百中
△保能斷根
△永不再犯
男女患者諸位請速服早登彼岸

精力的源泉

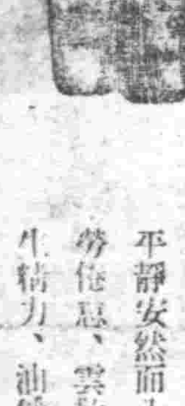

飯前飲此一杯酒、可以促進食慾、補助消化吸收、只因榮養充分、體力乃得堅實、疲乏立能解消

就寢之前飲此一杯酒可使血行調整、心氣平靜安然而入睡鄉疲勞倦怠、雲散煙消甦生精力、油然迸勃、

酒質精良 甜蜜適口

赤玉牌葡萄酒

三蝠牌止咳藥片

您現在是患着很厲害的咳嗽嗎
您現在是患着急促的喘息嗎
請您快服此藥吧

「全國藥房均有代售」
總製造廠 滿洲製藥株式會社

優良兒的促成法

在這戰時體制下，優良兒是極端重視的，優良兒在人力方面既佔一極重要地位，那麼應當如何使兒童成優良兒呢？其促成之法如後

標準方法 就是要給兒童服用若素，因爲若素乃是優良兒的標準靈藥，服之不僅可以增強胃腸機能，提高食慾，助其消化，並且更能補給無限營養，使其體質得以相當發育，成一豐滿健康的兒童，此外對於貧血，氣色不正，發育不良以及營養不足等症，服之均有偉效

包裝 錠劑·三百錠·二千錠 粉末·九〇瓦·二七〇瓦

去病延年
若素

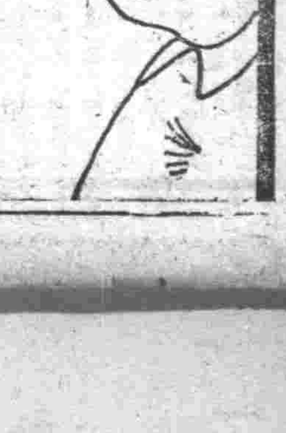

（藥價一日·僅數分錢）

奉天·若素製藥株式會社

喚起國民儲蓄
熱省將展開宣傳工作

【承德】「儲蓄」乃是富家裕國唯一無二之捷徑、不惟常爲決戰體制下舉全國總力向聖戰完遂途上邁進之今日、儲蓄之重要性、更行加重、已無庸贅述、「國民儲蓄」實踐、熱河省委員會鑑於康德十年度之儲蓄目標額、較去年增加、乃亘全力謀生產力之擴充確保、更爲打破私藏以及商家存款之風、使一般民衆深刻信賴通貨、有價證券、金融機關等、以期國民自動的積極參加國民儲蓄會、而向儲蓄報國途上邁進、決於省內展開一大宣傳工作、現在積極準備中、已決定者係在承演藝聯盟之公演、約於三月中實現云、

滿洲金融協會創立總會舉行

與謀我國之金融事業機關之綜合的發揮、同時並爲協力於國家金融之國策遂行起見、決舉行使全金融機關打成一片、而同業連帶之親睦的團體滿洲金融協會設立、入會者並創立總會、茲已於一日午前十一時在中銀本店會議室舉行矣、（圖爲大澤副會長之致辭）

發揮滿赤使命
奉支部昇格爲本部

滿洲國赤十字社、伴隨在奉天省、市域內之業務擴充、今將奉天省支部昇格爲省本部、奉天市辦事處昇格爲市支部、此次除省下七市之區、分區新設辦事處外、更於十四縣下街村亦同樣新設辦事處、以期萬全的遂行決戰下滿赤所負重大使命云、

白俄青少年團
本月中旬結成

【新京】協和會首都統監部、爲對處現下之吃緊時局完成重大使命、無時不對首都內各區之青年、致力指導力、方今康德十年度、伴隨諸政之進展、對於國內之白系露人青少年團、更有重視之必要、自初正以來、即注力此種工作、顯白系露人青少年團、開本月中旬即可結成、

增產推進全國會員大會
奉天省代表決定

協和會全國會員代表大會、係出席現戰下二月十日在國都新京盛大舉行之增產推進協和會全國會員代表大會、奉天省下七市十四縣代表、現已由協和會奉天省本部決定以下十五名、於九日、分別出發晉京矣、奉天市、陳麗林、孫鵬舞、徐拜九、瀋陽縣、鄭明新、海城縣馬鵬、唐蔭平、縣關德普、復縣鶴放本、潘縣、潘友善、遼陽縣王治山、海城縣、徐、撫順縣石青峰、法庫縣周忠賢、濟中縣張、錦縣新民縣、王澤乾、康平縣陳學、鮑興、京縣未定、

順應勤奉制宣傳普及要綱
本年活動宣傳決定

即應奉天省公署規定之本年度勤勞奉公制度普及宣傳要綱、經弘報股對本年之活動宣傳方針決定如左、

二月內行事
一、標語募集及作成
二、勤奉小册子作成
三、宣傳畫二萬枚印刷
四、宣化委員會開催
五、率直的宣傳方針施行

三月內行事
一、映畫宣傳
二、放送局放送講座
三、普及宣傳強化週間實施
四、新聞上發表當局談
五、新聞講座開催

四月內行事
一、講演會之指導
二、映畫宣傳及指導
三、綜合指導
四、地方活動委員會巡廻

五月內行事
一、新聞記者現地視察、
二、主要村長現地見學

六月內行事
一、主要村長視察報告
二、第二宣傳開始

七月內行事
一、座談會開催及無線電放送
二、督勵指導

八月內行事
一、移動式勤勞奉公

九月內行事
一、第三期宣傳開始
二、自至宣傳
三、制度普及寫眞展

十月內行事
一、映畫宣傳

十一、二月行事
一、管內映畫宣傳工作
二、勤奉制度宣傳競技
三、指導下自全宣傳

敬老週間
養成敬老親上美風
各縣旗將展開演藝慰問運動

【承德】奉神崇祖敬老爲我東方道德之根本精神、我國肇建以來、因政府當局之熱心唱導、民心乃日益篤厚、民生部及協和會爲紀念輝煌之建國十週年、曾於去年展開一大敬老運動、頗獲得良好之成果、本年度已決定於五月內全國一齊舉辦敬老運動、以謀作興東方道德養成敬老親上之美風、省方本諸中央之方針、於五月內舉行敬老週間、各縣旗初等學生開催兒童演藝會、父母慰安運動會、及講演大會等、以貫輸兒童之敬老思想云、

努力農產集貨樹功
鄭馮兩氏將受表彰

【承德】熱省之農產物集貨、因担當官廳之努力及地方農民之理解、頗獲得優良之成果、出貨責任量早經突破、其中尤以敖漢旗村長鄭善長及馮相延兩氏、依照當局之施策、努力督促村民、並以身作則、積極出貨、是以該旗之成績尤爲冠絕、現已由省方向中央呈請、決於三月一日建國佳節之期、對該兩氏加以表彰云、

瀋陽縣表彰
建國功勞永年續勤

瀋陽縣公署對縣吏員建國十週年功勞及永年續勤者表彰式於本月一日午正十二時於縣長室、縣長以下全員參加下、於縣會議廳隆重舉行國民儀禮後由高文翹縣長訓示後對受表彰者頒發勳章及獎品（木盃）於該會議中乃閉會其受表彰者如左、率仁官喜淵、康務科長渡邊家屯衛長、王行政科長外警務科、委任官馬德鑾外十名吏員馬振清外十一名木盃賞社正倫史文衛與雞純外九名云、

安廳長放送
出貨狀況

奉天省公署爲使省民明瞭康德九年度糧穀出貨狀況、及康德十年度農產物增產要望、乃定於二月七日午後六時卅分至七時、由省實業廳長安集雲氏利用無線電對全省放送云、

年末警防警衛

【錦西】錦西警察署、鑑於年關在邇、街市商業林立人烟稠密、往來不斷、恐有不良份子乘間竊盜爲非、當責者、爲防患於未然起見、飭屬編班巡邏、各有把當、於市內街巷、要路、及不良場所、加非常勤務、晝夜施行、不眠不休、可謂與社會謀安寧云、

公醫診療所
舉行開業典禮

【承德】縣公署鑑於管內對於醫療機關之施設、雖有省立醫院、承德施療院、及私人經營之醫院等、然均設立於承德街內、以致各村如有罹患疾病者、對於醫療上、頗感不便、該縣爲期當茲總力完遂聖戰、及我國第二期建設事項開始之際、強化縣民保健對策起見、特於下板城村設立承德縣公醫診療所等情、業誌前報、茲該所已將房屋修理完竣、於上月末、由辛縣長、吉川副縣長、縣方各科長、及關係股長、並各界來賓多數參加下、於該所內舉行隆重之承德公醫診療所開業式云、

舊年無味消耗
縣希各村民實踐廢止

【遼陽】本縣當局、鑑于當茲大東亞聖戰、節節進展、正向獲得最後勝利途上邁進之頃、陣前將士莫不奮勇敢戰、流血、犧牲國民、更當總力支援、戰爭已入長期激烈、對應戰資源之愛護、不可稍忽、而國民之精神作興、又不可或緩、溯諸既往、每屆新年三五成羣、拜年餽贈、並而大行吃喝、濫賭賭博、既損失大好精神、又消耗有用金錢、實非今後國民應作之事、再者對于焚紙鑿香、固係表示崇敬之心、亦未爲不可、如果不稍節約、一味燒燬、未免過于迷信、希鄉民深體此意、本年斷行廢止爲要云、

無線電

二月三日（星期三）

七、〇〇（新京）報時、國歌、新聞、建國體操 七、三〇（大連）初等日本語講座高宮盛道 八、〇〇（新京）建國體操 播續（新京）唱片管絃樂、一、歌劇「阿爾利亞意大利人」序曲（洛盟尼作曲）二、德意志（莫查爾特作曲）三、梅奴愛特（波隨尼作曲）一〇、三〇（奉哈）經濟通訊 正午（新京）報時 獸醫講話（奉天）平谷講 大黃十粒金丹（七七）芮伯芝

午後 〇、三〇（新京）新聞 一、〇〇（新京）經濟通訊 四、〇〇（奉哈）新聞擬報（奉天）食料品小賣價格 四、三〇（奉哈）經濟通訊 五、五〇（奉天）講話 六、〇〇 兒童時間（新京）一、新聞（大連）二、兒童劇除夕前夜、大連放送小朋友劇團、編導、黎天

六、三〇（新京）中等日本語講座五百木元 七、〇〇（新奉）報時、新聞告知、東亞的勝利、夜間節目豫告 七、三〇（新京）講演、感謝農民之辭、興農部大臣黃富俊 播續（新京）話劇大地、新京文藝話劇團、編劇兩導演、潘永禮 播續（哈爾濱）歌曲一、好風光 二、田家樂 三、必得最分明 四、觀月 農家作詞 歸然作曲 接耀歌者 金燕 鰭琛伴奏 哈爾濱古風音樂會 指揮 蕭維禮 八、三〇（新京）新聞 播續（奉天）國民須知 播續（哈爾濱）詩謠（作者 無文）（哈爾濱）管絃樂歌劇「法斯特」抜萃曲 九、三〇（奉天）評詞五女七貞 一〇、〇〇（新奉）報時、新聞、告知明日節目豫告 一〇、三〇（哈爾濱）[illegible]

由阿爾貢國境線某某處監視蘇領警察隊之活躍

撫順版

盛京時報撫順支局

萬壽節拜賀式
官民參列隆重舉行

撫順市公署、於二月六日適逢萬壽節之佳辰、於午前十時起、在市公署三樓講堂、由全體職員參加之下、舉行萬壽節拜賀式、茲將式次列下、
一、開式、
二、向日滿兩國旗敬禮、
三、御容開扉、
四、御容拜賀（市長單獨拜賀）（荐任官以下列立拜賀）、
五、國歌合唱、
六、國本奠定詔書捧讀、
七、御容閉扉、
八、市長述話、
九、向日滿國旗敬禮、
十、閉式（全體退散）、

增產戰士報國赤誠
春節不休努力作業

爲完遂增產使命而確立突擊態勢之撫順炭礦、今歲雖於春節、萬壽節假日仍行照常工作、且定於五六兩日由武田社員會聯合會長、坂口青年部長及各幹部立於陣頭指揮之下、而施行青年隊育成所生徒及事務系青年社員到現場作業、以期行三日間之勤勞奉公、而呼籲成增產戰士報國赤誠云、

募集園兒

撫順市東七條通撫順昭和幼稚園、對本年度四月入園之新園兒、按左記規定募集
△入園資格、年齡滿四歲、六歲兒童六十名、
△報名、在報名書蓋印限二月起提出於該園、
無病眼及傳染性疾患者、

小國民獻金美舉

撫順市內西一番町十二番地大浦禮子（九歲）、於昨年十一月起集有零錢十四圓一角六分親送到撫順警察而作獻金云、

舊年猪牛肉
已開始配給

撫順市公署經濟科、依生活必需品配給制、配給滿系新年用猪肉或牛肉、數量按四人以下家族每戶一斤、五人至八人家族每戶一斤半、九人至十二人之家族每戶二斤、十三人以上之家族每戶二斤半、團體每五人一斤、價格每斤猪肉或牛肉與從前之小賣價格同、猪肉一圓四角、牛肉一圓七角、使用小票、一般第五號、團體廿八號、販賣店在從前之市內各肉食販賣店、配給期於二月二日至四日實施之云、

國民氷上鍊成
撫順大會閉幕

滿日社並大滿洲帝國氷上競技協會主催之國民氷上鍊成撫順大會、於三十一日午後零時半在中央氷場開幕、國都帝國競技協會長式盛民生部大臣訓示滿日社松本理事長致辭、次由唱片合奏中、由參加者全員向滑走行進後、而舉行各種演技、在銀盤上展開刀光人影頗覺壯觀、於三時半許盛會始閉幕云、

募集衛生長

撫順市公署衛生科、今次創設國民勤勞奉公隊衛生要員之衛生長、茲係用勤勞奉公隊制度、爲募集衛生長、募集要領如下、
一、應募資格、滿洲國軍衛生兵出身者、並有三個年以上醫療、或防疫之實地經驗、自二十五至歲三十五歲之滿洲國人男子、
二、待遇、初給六十圓、八十圓、但依經驗得給八十以上、再勤勞奉公休止中酌量給與指定縣、使之行次年度準備事務並委囑所在公立醫院得如限地、醫師之資格

南滿學童氷球大會
撫順永安校獲優勝

滿日社主催之第二回南滿學童氷球大會、於三十一日正午在奉天春日在滿國民學校氷場舉行、而撫順永安校竟兩戰兩勝、當由滿日社伊藤編輯局次長授與優勝旗、其成績如左、
△第一試合 撫順永安校對撫順東公園 校十對一
△第二試合 撫順永安校對奉天彌生校 七對三

區長異動

撫順市公署對市內區長副區長施行左記之任免、
任撫順區長 天野清一
任東鄉區長 多田新市
任東鄉區副區長 跡部保信
（康德十年一月一日）
解撫順區區長 上坂清一
解撫順區副區長 仲一明
解撫順柏區長 天野富一
解東鄉區副區長 高橋讓雄
（康德九年十二月三十一日）

市公署開催
防疫委員會

撫順市當局因炭都係重要工業都市、以期預防傳染病未然計、且因近年產業部面之發展、而人口大有與日俱增之勢、對此、因離及於市民之健康衛生實有重大影響、尤其各種傳染病之流行、有憂慮之傾向、於決戰下對於人的資源擴充、人的資源之確保、未免有令人寒心之勢、因此爲使本年度總防衛各種傳染病、定於二月廿三日午後一時半、在市公署大會議室、由市各關係機關參列之下、開催防疫委員會云、

炭都瑣聞

△國策撫順支部、協力全滿之國防獻納海軍用機、獻納運動、於年末年始之自用節約、計得一萬三千二百三十一圓五角、近向中央匯送云、
△炭礦於二月九十兩日、在中央事務所食堂、開社員之繪畫展、對優秀作品作爲三月舉行之全滿第四回展出品云、
△待望之夏威夷、馬來冲海戰電影、於六日在興樂館放映、
△經濟科依本年度、家畜飼料、配給計畫、以二月十五日起限制家畜頭數、但按其乳、肉類、卵等之出貨如何判配給之云、

石鹼配給所決定
由四日施行第一回配給

對日鮮系之石鹼配給所再登錄、於上月二十[illegible]實施登錄、結果[illegible]限定之配給所五十五[illegible]五十七家中、全然無[illegible]九家、鶴屋、永福[illegible]除外、歸於此等失格店對家需要者、由當局考慮其地域的配給所（下記括弧內）而行指定配給、定四日起約一星期內爲期、對日系一人化粧、洗濯石鹼各一個、鮮系二人各一個配給之、至對此認爲正式的配給所三十六家、雖領得登錄數、恐其非法之手段、目下正行嚴重本位、對此種不正業者將於別途處分方法、此次之有効期間爲六個月、後之再登錄、在此期間決行斷乎一掃此種惡徒、茲將無登錄並登錄數少失格之配給所列左、
△無登錄者、天興福、榮成洋行、三昌洋行、永昌洋行本店、協廣洋行、協盛商店、福盛商店、双盛洋行、福興源、
△失格者、丸屋土產店（大德公司）、原田（吉田）、富久屋（日滿百貨店）、前田洋行（撫順公司）、圓滿（上田洋行）、丸田鶴屋（風月堂）、永福（西佐佐木洋行）、滿蒙和貨（工業會）、德源福、金子洋行（三興）、增順興（永昌洋行支店）

爲期食糧自給自足
將實現事業體經營農場

增強生產原動力的勞働（食糧）之配給、自本年度以第一種勞働配給的事業體、而指定爲實施團體、基於省物動計畫之一環、個別指定食糧配給量而得其他生產部門之實際力性、期其完全、並非包括一人之配給、以使其食料自給自足體制而確立於事業者自體、且以由於勞働者之配給第二種勞働、再次爲一般民需、以期官民一體對國內食糧配給之圓滑合理化、且現由國際經濟上農場所籌自決云、及某事業體、目下與撫順縣並協議場、對耕地其他經營自家用農場必要之關係團體、而個別指導計畫中、業務有具體化、但並非限於耕地之既開墾地、現以有關於縣內之生產品向市內搬入時之種種統制、而在進行協議中、事業者既有以未開墾地開拓之熱意、[illegible]

瓢兒屯勞工歡樂境
將有健全娛樂場出現

爲使勞働力移動防止之一助、而國民性的健全慰安、在此助長都市發展的趣旨之下、對都邑計劃地內瓢兒屯勞働者歡樂境建設、並因結氷期關係、對建設計畫尚未見具體化、在一期計畫之本年度末必有若何的進展、其後由於各方面積極協力之下、在明年度定可有種種的好轉、此時對滿系料理店十家、浴場一處可以完成建築、至六月第一期計畫之健全娛樂場亦可落成一部、目下在順調進捗中、想將來卜樂園可望放大規模的健全歡樂境云、

放送協議會
開初次會議

伴隨撫順市之中樞所設置、而改由市公署、警務廳、炭礦、學校長、公會、商工會、各區長、値班學校長、會社團體之代表者組織之、於二月二日在市公署開第一回初會合

田某死於非命
因爲常識不足

【黑河】田生蘭山東人、年約五十餘歲住本街七道街、爲人平素忠誠和靄、家朝小康、爲撫木組合職員、於日前（二十五日）搭赴上游旅客機出張漠河方面察看木場、飛抵漓城、飛機場因停留數分鐘、旅客均下來小解、田某因初次乘飛機、並從來不能一[illegible]身、大事觀覽、行至飛機前面、因平日缺乏常識、推進機仍在轉動、乃未加注意、忽被推進機強力之衝動、將田某絞入、一時血肉橫飛、狀極可慘、當即身死、萬里遠出、喪身異地、田某之死、可謂不幸也、

撫順廣告欄 二日起
大同電影院 因春節關係停演三天 電話六一八四番
中和園劇場 二日起至四日 滿映出品 藝苑情侶 電話五二二五番
福興電影院 二日起四日至 因春節關係 現刷新內部 三天暫停演 準於五日起 放映新奇片 電話二七二一番
大新洋行 營業種目 代用燃料 煤炭代用 發動油 車軸油 事務用 家庭用 撫順市七條通六四 電話五四四三番

緊要啓事
逕啓者敝號林福興、因另有高就業於康德拾年壹月式拾八日辭職自本日起與敝號書局脫離關係所有身股以及月薪均同時作銷嗣後無論盈虧事與該四位無干自此日後該四位在外一切行爲亦與敝號無涉恐未週知特此登報聲明
營口市太康區安樂街三〇番地 聲明人 震東書局謹啓

聲明
敝人之三子楊國樑素性浮蕩有違敝人之約束已於昨年令其遷出外另度、嗣後其自發展至何地步與敝人無關係另行辦理分離手續外恐未週知特此登報聲明
住所 鞍山市北一番町一番地 聲明人 楊春生

夫妻脫離關係
余妻張氏因意見不合不能同居現已和議正式脫離關係今後該張氏無論發生任何事故鄙人概不負責特此聲明
聲明人 高樂久

律師飯田繼代表奉天皇寺大街路南福順堂藥店啓事
本號該店經理王育民同乃弟王振東向所聲明該店經理由哈移奉營業有年所用營業統一計向無支店及代理商號近有不肖奸徒在北票一帶頂名冒姓希圖影射以假亂眞惟恐發生事端是以委託登報聲明特此聲明公佈週知
事務所奉天市協和街二ノ二五 電話二一三三〇五

指定登錄公告揭載新聞
爲公告事本縣公署於康德十年度辦理之工場財團及鑛業財團登錄之登錄公告於左開新聞紙揭載之此告
康德十年一月二十一日 蓋平縣公署
計開
日文 於奉天市發行滿洲日日新聞
滿文 於奉天市發行盛京時報

滿系社員募集
一、事務員 男子 若干名
國民高等學校卒業程度
年齡 至二十三歲止
必有市內確實保証人右希望者持自筆履歷書來社接洽可也
奉天市大廣場三井ルビ四階
滿洲火災海上保險株式會社 奉天支店

瀋陽國民高等學校招聘教師
一、擔任學科、商業、數學、英語、本科、各一名
右希望者持履歷書來校接洽可也
校址 奉天市小西區惠工街二段二七號 電話二一五一四六號

奉天盛京商業學院招生
入學資格 限國優卒業者
開學日期 康德十年二月十六日
報名手續 詳見簡章附郵票六分即寄
校址 奉天市小南街一段五十二號

奉天崇文學院續招新生
商業科一年生限優級卒業二年生限國高修業一年以上者 速成科限文理通順者（隨到隨收）
考期二月十三考試前一日報名截止（簡章附郵票六分即寄）
奉天大南門外備有宿舍鐵路街 電話（四）四三三八番

募集鐵道從事員
一、應募資格
男子 國民高等學校卒業者年齡二十五歲以內
女子 女子國民高等學校卒業者年齡廿五歲以內
一、業務內容 鐵道關係一般
一、提出書類 親筆履歷書、半身脫帽像片、民籍謄本、學校卒業證明書
希望者携右記書類本人前來接洽可也
奉天驛前 滿鐵奉天鐵道局總務部人事科

奉天市佈告第四號
關於舊奉海及瀋海鐵路公司瀋陽市場用地執行都邑計畫事業之件
爲佈告事茲將左記地域已爲奉天市執行於都邑計畫事業其土地整理悉照奉天市土地整理規程所定收用整理仰上記之權利者於康德十年三月三十一日前將權利證明書類（即土地執照登錄完訖証永租照執照）等提出向該社瀋陽市場用地永租權整理辦理前或因其他之情形而無可爲證據者可將其事由並權利取得之經過以迄今日之利用狀況等詳細記載申告之對於上記日期內無申告之土地認爲地主不明或放棄權利處理之特別注意爲要上記區域依據都邑計畫法第十一條第十九條之規定合亟佈告仰即遵知切切再有疑問之處以及關於申告詳細手續可逕向奉天鐵道局附業部土地科詢問可也
記
一、瀋海區吉祥街 全部
一、奉天市大和區大廣場 全部
一、同 靜安街 全部
一、同 郁文街 全部
以上
康德十年二月一日
奉天市長 王賢湋

哈爾濱道外正陽十四道街
老福春堂藥房
本堂出品四種靈藥全滿馳名
劉氏養血保坤丸 尚能調經養血行經腹痛
劉氏樂仙膏 尚貼婦女經血不調諸般病症
劉氏金丹 尚治咳嗽痰喘五勞七傷
劉氏金剛藥片 尚能扶陽固精夢遺滑精腰疼腿痛各等腎寒腎虧最有效
各埠省城鎮均有經售

眼科普光丸 專治各種眼病
主治 [illegible]
林軒國宝獨家經售

◎本書一册即爲一大圖書館
四六判八百餘頁金字封套絲布印刷全附有日文字母上紙壓實
金貳圓五角 郵費四角
本書出世是集諸最必要的事情以迄今無與比類之新式編輯法懇切詳細編纂而成內容分爲廿編復又細分千八百餘項目但備本書一册、無論何事均勿庸請教於別人、無論誰何均能立時瞭解、不論處在如何地步、亦決無恥辱貽笑或招致損失、實爲便利至實的大寶、典是以人必須購傳一册
△讀此書後可以萬事皆通實爲男女必讀之大寶典
讀者大衆 此書內容
△社交與禮法 △日常作法 △百般書信法 △約書寫法 △和漢洋服之穿法 △出生與儀式之須知 △兵役之須知 △納稅之須知 △喪葬之儀式須知
全二十編項目細目足千八百有餘
限於紙面狹小難以盡載祇將小部分舉列本書如何龐大請想像即可知矣
東京書院 東京市杉並區下高井戶一ノ三二 振替東京六八〇三四番

能使心臟胸胃之抗病荷爾蒙增強解除病根挽回眞實之健康
昔時大名武士之護身藥、亦即現代荷爾蒙藥、博得好評用以麝香、犀角、熊膽、牛黃眞珠、及其他數種精膽配合之救心因含有動植物成分故向內臟吸收之同化力最快、使血行及抗病荷爾蒙分泌旺盛由根本解除病苦挽回健康、乃病弱者一大福音也
特種動物荷爾蒙之膽精藥
救心
（救心）之有効病狀
▲苦心於心臟病之患者
▲氣喘及肺病患者
▲胃弱食慾不振之人
▲氣短心臟衰弱悸動之人
▲盜汗夜熱不安眠之人
▲神經痛及呼吸疼痛者
▲苦於心臟脚氣病者
藥價 一週分二圓 二週分三圓五角 三週分五圓
各藥店百貨店均有發售 說明書索取「救心」
東京市京橋區西八丁堀二丁目四十一
發賣元 救心本舖 電話京橋三〇二番 振替東京七二九一
朝夕一粒

今後發展責任深重
更希官民對弘報機關利用
報道演習終了長谷川報道部長談話

任綾滅官作空前的報道演習終了之長谷川關東軍報道部長並從事準備訓練及輔佐部長始終的報道隊員相當重任之報道部齋藤少佐、談感想如左

△長谷川報道部長談

從來軍行動中最成障碍者、爲軍隊與報道關係機關接觸不足至於能力之有無乃第二第三問題也、此次之報道演習在軍方到處所深示理解此種軍隊態度不僅此次演習爲然、乃爲今後軍事報道竟以應行之根本基礎也、此不特報道部深爲感謝、全報道機關均甚感謝也、今後藉此機會、當如何奔好方向發展、乃吾人及弘報關係者之責任弘報關係者雖常有躍進之充分可能性、而不逢機會、不無玉石混淆之憾、現實上與作他想、不如競取弘報關係者逐漸躍進之情勢、且隊員皆率先前進、使人深感有躍進可能性、至於在大東亞中滿洲國之任務、乃在北邊守護與作兵站基地、此次實施演習之地域、皆可謂國防部或兵站部而具備滿洲國性格之處、使內外弘報關係者能認識滿洲國意義而深且直接體驗納得皇軍之魂及軍隊精神、尤希應受陣術、最後對此次演習、希設法於各種關係中而利用之、再思及此次演習、軍方所示理解極深之態度、則更希官民尤能對弘報機關加倍利用與關心、當對弘報關係者批評之前、而對自己多加訓練云云

△齋藤少佐談

弘報關係者、常受世間局外者批評、尤以新聞記者、自尊稱爲無冕帝王、然弘報關係者、對新時局之認識與其使機之熱情能善克服對弘報人之一切批評在此次演習中、此情最爲顯現、殊感意外、任社會之木鐸者、欲訓練自己、首須明瞭其爲木鐸之立場、希望由日滿兩各地而來參加之弘報關係者有効使用此次收穫以所得自信與體驗於公私生活上無遺憾活用之使更有意義、仰體在鄉軍人蒙賜之勅語中所謂「須以盡軍人精神增進軍事能力在鄉則爲忠良之臣民從軍則爲國家干城以盡忠本分」之聖意此次之報道隊解散後希仍常以作報道隊在鄉隊員之心情、今後益圖精進、最後深感弘報關係者因有教養、以些小之餘力何事皆能美滿完成、常有未無始終情、此演習中所感到者也

紀元佳節意義深遠
奉公隊盛大舉行式典

欣逢決戰下之親邦日本之紀元佳節二月十一日、協和義勇奉公隊奉天市總隊誓以日滿一體向今次大戰必勝之途上邁進、欣逢日本帝國紀元之佳節、以時局下意義深遠之吉辰、盛大舉行式典、爲使堅固戰後國民必勝不敗之信念、故午前十一時起招集隊員約三十名於奉天神社前、王總隊長以下各區隊長參加、嚴肅舉行式典、其次於市步武堂當展開分列行進式、聖戰第二春下向美英擊滅、堅持新注意云、

勿忘前綫勇士苦鬪
舊年應宜如何節約

習慣的新年又來到了、我們在舊正期中免不了又要大事揮霍、作新衣買新帽、購魚買肉的大吃大嚼、你給我送禮、我給你答禮、東家串門、西家應親的走個不休、得到了幾天休息、便大打其麻將、亂推牌九、僅於數日間、其消費殆與全年所費相等這種無意義的消費習氣、在此時局下、實有剷除之必要、固然多少年來留下的舊風俗、似乎是不爲不可、但試想現在的時局實不容這樣的習俗存在、我們在家裡大吃大喝大享其樂、要知前線勇士們、在冰天雪地之中、凜風嚴寒之下、冒着硝煙彈雨、齊心勵才、殺敵陷陣、我們不能與勇士們同負其苦、尚苟且偷生、大事享樂、於自己良心上實有所不忍、且類此享樂不獨有損金錢、即身體亦受害匪淺、尤於現在物資節約之時、此種似是而非的舊習氣、已不容其瞬間立腳、而今乃是決戰再決戰之期、我們不知協力聖戰、而妄自揮霍、是當是否、捫心自問豈不慚愧因爲在平常的時候、遇到了年、我們可以休息着而享受一下、但於此非常時局下、享受乃是在所不允而現在政府亦鑑於是種非常時局、故而各官廳於舊年中乃不休假、照常辦公、以強化職場、政府已率先實行、則我等民衆、不可不同心協力、且除此舊習不但與國家有益、而於自己亦爲有利、試問此數日間之揮霍、殆與一年中之費用相等、假如儉省而用、將所餘儲蓄起來、則來年的生活當有所補、一舉兩得何樂而不爲、舊年已到諸君何妨一試、

張總理微恙初癒
精神暢旺招待德意公使訪問

自有生以來、七十餘年不會患病、極爲健康之老宰相、張國務總理、近因受風寒而染微恙、幸醫療得宜、於自宅保養、漸臻全癒、茲於二日午前十一時、駐滿德意志公使華戈納氏、偕通譯赴國都自强街總理私邸問候、閑家人傳達後、老宰相正理髮中、即着便服溫顏至客廳招待、流露友邦之愛、精神極爲爽快、松本秘書官持茶、並徐並卿夫人亦加入、談風殊健、約三十分鐘、華戈納公使起立致敬親珍重之詞、老宰相復出手歡握、而言「長期間休息了、到二十日必定登廳呀、」於說笑之中、送公使登車而返、

決戰時色的春節 ④
如果遲到即以缺勤論
交通從業員不休不息

▲…「惡習須打破、應從事於工作」率先爲戰時春節之陣頭指揮、省、市、協和會等各方面之指導者、因鑑於第一線產業戰士之覺悟如何、相影響及後生產力、並可鼓而對最前線之戰力亦有絕大影響、希望在春節全體出勤是以對產業戰士之微受不自由、乃在所難免、奉天交通會社之巴斯、電車之獨身運轉手、全部在車掌之獨身寮、作春節十日間之合宿、已向會社方面請求、奉天驛之從業員在新曆之正月時、日系驛員、無一人缺勤者、亦可謂爲國家之生命力的客貨之年末年始輸送、竟能克服煩慮感激、然此次我滿係人之全體皆勤時期、雖一分鐘亦不可疏忽、以期列車不生事故、且無遲刻、精勵職務、自發的執行點呼且更貼出『遲到者不算出勤』之標語、展開「春季皆勤運動」、在奉滿洲飛行機製造會社之春節皆勤運動、在此新時代下、表示產業戰士堅固決意茲試談一有力之左證、▲…獨身運轉手、爲春節中不得休息、希望在車掌寮內合宿、然春節中食堂休業在外不能維持伙食雖一日一小時亦不休息、交通戰士竟打破以往不良惡習慣與職域奉公從事於直接軍需生產者、當然要國民總力而赴戰、今日將惡習打破須由全國民之自覺、與數年前之春節相比較、

自前年前、已看出每年之春節不同、昔時在春節中、巴斯電車、非常閑散、然近年則春節與平日、無何兩樣、蓋已痛感舊內之不健全的春節、係一流弊推以食堂休業、勞務者非常不便、能害及生產能率低下對此尚應改正此乃交通戰士對春節之感想▲…自動的請求出勤時之點呼、擁有如熱心之從業員之奉天驛、二月一日起、至十日止、規定爲缺勤防止旬間、以輸送奉公爲目標之鐵路戰士、其出勤成績如此、乃前此所未曾見、欲確立新的生活、實非容易、將一國之發展寄於双肩之鐵路戰士、今年之春節、乃彼等劃期的生活革新之第一步、由此觀點、十日間之缺勤防止旬間中、春節並無休息理由、對於缺勤者不僅從業員本人、即對其家族、在一年間停止發行免票、或行減俸、對於鋪春節攫自缺勤此乃推身於滿洲保安嚴之態度的瀨戶奉天驛長談話惟有一部分家中備有發汽、一面安樂一面貪對應船物懷少、而猶有不平、如此之不諒解時局者、尚大有人在但應當想職場戰士之生活如何、試看驛頭滿堆貨物輸送之貨物、及互相擁擠之旅客、此皆須鐵道從事員擔當其責任▲…同時再聯想在南太平洋、稍同等灼熱地帶活躍戰鬪中之親邦皇軍航空隊飛行機實乃一睹亞細亞之興亡、大東亞戰爭勝敗見決之鍵、彼等乃無日曜日、且無土曜日、僅月、月、火、水、木、金、金、永遠不眠不休、訓練復訓練、作戰之精銳、誇爲世界最優秀之親邦航空隊、產生航空機之滿洲飛行機會社從業員、實乃爲亞細亞之悄敵美英擊滅而行奉公出勤時間若遲緩、則直如軍隊之遲到決戰場在新曆二月中長期皆勤努力之滿飛、「早晨點呼時遲到者、認爲其缺勤」以此爲根本精神、希望以多數之飛行機、送向決戰場、

以組爲單位而戰爭、獨身寮以課爲單位而戰爭、對抗競爭等等工場內尚有皆勤競爭、在組方面、一個月有百分九十以上之皆勤率、對組合賞給予四十元賞金百分之八十以上者二十元賞金、且對優勝組以優勝旗、若屬同樣五十元、三等三十元、更由新曆二月一日起至八日止、以春節爲中心、凡皆勤者給與彩票之抽籤券、一等五百元（一人）、二等二百元（一人）、三等百元（二人）、四等五十元（二人）、五等一圓（百人）、共計千元贈與從業員、工場方面除設有將棋、乒乓球台等健全娛樂外隨時放演電影同時並開演奏會、春節之晚答贈物、盧糖等、其意義乃對從業員之努力會社側表示感謝、而均打破春節之惡習比乃工場首腦者之方針也、從業員即應會社側、雖在春節、斷乎不眠不休從事作業▲…第一線無春節、又無歲末、在酷寒之北滿國境、戍守護之日滿軍警活躍於大東亞戰爭之皇軍勇士、以及挺身於生產陣之產業勇士對於此等不眠不休、熱誠爲國之士、我等槍後國民應有徹底覺悟、是以春節中大可不必休息云、

深信日軍武功無敵
美海軍隊長之談話

【里斯本電】當日本航空部隊之林貢爾島海大戰果確行報道之際據華盛頓來電謂、最近以陸軍部隊之交換由寄達爾嘉納島歸還之美海兵隊長少將亞歷山大、萬得爾里與記者團會見時已確認日本軍之威力尤望夜戰更爲猛烈而強毅後對於記者團之受日本海軍之砲擊時結果如何質問答謂巨砲之砲火竟擊時間、未曾消熄、言未受砲擊之損害者不過電影之場面而已、由軍艦之砲擊另有與轟擊不同之効果、一方面太平洋戰線之從軍記者西列特曾指摘反樞軸軍平時之訓練不足、因於密林戰吃苦之意如左於南太平洋戰線之戰爭、反樞軸軍所得最大之經驗、即將兵之訓練廣泛之計畫、實行更猛烈之訓練不可

日蝕觀測陣 日食觀測陣之活躍在鋼路礦山春採炭所、京都帝大觀測陣（寫眞分光特別攝影機調整中之田種教授）（右端）

完遂馬政計畫
設置馬產模範地區

鑑於國防及產業上之馬之積極的改良增殖、愈爲重要性、與農部爲期馬政計畫之完遂計、決指定馬產上重大之縣旗爲馬產模範地區、使產業開發計畫、五相關聯、實施綜合之指導育成、使形成地方馬產之據點、康德十年度馬產模範地區如次、吉林省扶餘縣、全農安縣、龍江省鎮東縣、北安省海倫縣、全明水縣、濱江省雙城縣、全肇州縣、

蒙御下賜七條垂詢
武部長官等均極激感

武部總務長官、於省長會議終了後、謹述如次、「當舉行本會議時、畏蒙皇帝陛下、御賜七條御垂訓、列席者一同、恐懼感激、立誓決意奉酬、帝官、而畏蒙下賜御垂訓、誠屬空前異例、不僅省長、國民全体、必須奉戴之、吾人由會議所得者、厥爲各省長以必勝不撓之信念、表明邁進增加農產生產力之確固決意、在此時局下、殊覺信賴非常、在此點上、對於一般國民亦所要望者、今後當國政運營上、更須致力、尤其對於戰爭必勝、努力昂揚國民精神、次之、受各省長報告省政、而各省長關於物資窮困不足等、並無何等觸及、此乃各省長親立陣頭指揮漸次徹底之故、省行政重點、乃爲農產物增產問題、對此、各省長特別熱心例如未耕地之開發、二荒地復興等農地造成、提出多數參考意見、而農產物之蒐貨狀況、極爲良好、就中、亦有尚未達到責任量之省、故要望盡最後之努力！此等之省、在大體上、可確收責任蒐貨量也、

決戰新春滿溢歡欣
要大頭別有風味

大東亞聖戰決勝第二年和我新興滿洲國家飛躍建設邁進新階段的新正、在不知不覺中、滑動着不客氣不等待着人間關係一切的齒輪已經滾轉過去有一個月的期間了、在這個過去年始片段短促的期間、大東亞聖戰的和我國新新的建設都依據既定的方策、開始向前飛騰的邁進所說舊歲的春節、在這個當兒、也來到了、因想聖戰有了絕世赫赫的戰果我國有了卓越的建設雖說是皇軍的偉勳、藉賴親邦仗義的援助、但是國人協助聖戰決勝和對應國家要請的力量、也有莫大的貢獻、所以國家當局、在這個春節的時候、除掉特別配給了酒大肉、白麵、紅糖蔬菜、水菓以外、日常所吃所穿所用的東西充滿了店舖街頭、比較平時非常的多、這是使令我們再進一層的完遂聖戰的決勝對應國家的要請、至於娛樂、也比非常時多、花樣翻新、琳瑯滿目、其中、尤爲『和尚柳翠戲』（俗稱要大頭的）別有風味、非男非女、不倫不類、表面上慈祥和悅、無非是希望觀衆的金錢做着短時間的傀儡也就是惹得智人的一笑把它比做英美、惡魔也好外表帶著和悅慈祥的假面具內部早擺好了陷害人的深阱、獰還說些了甜言蜜語、心裡早定了毒辣的詭計意想侵奪旁人的財勢攫爲歸做私有當做頭目的蔣共也好甘做英美惡魔的傀儡、狐假虎威虛張聲勢、結果、不但不能害了旁人、反來丟了自己的體面、甚至於受了當天的大禍所以和『柳翠戲』名異理同、絕對不是持久的永存的、就是在最短的過程中、可以揭穿牠的假面具、暴露牠的劣跡、那麼也就是美英惡魔和蔣共傀儡在極短的期間、可以顯現出來牠假仁假義的僞態非驢非馬的鬼胎於是一敗塗地、壽命告終、如此聖戰的決勝和國家的建設、不也就是能早日完遂了麼

興亞史
二月三日

制壓南方全海面之日本海軍航空部隊、二月三日猛襲爪哇島主要航空基地泗水及瑪琅擊破敵機八十五架按爪哇乃荷印之東部防衛中心、泗水外廓防衛基地、故日軍痛炸之、中福、白婆羅洲、西里伯斯、麻鹿加諸島、俾斯麥羣島之

初次空襲爪哇島
荷印全島遂懾伏

自一月十一日對荷印展開新作戰以來、不足一月荷印全島遂懾伏日機轟炸之下、敵機因喪失八十九機、已失陷、荷印僑伏此島爲最後據點尤其泗水不僅爲爪哇島之重要商業中心、且爲荷印最大軍港、雖再起、更無往援新嘉坡之力、澳洲亦感威脅而狼狽、而魏維爾領率之反軸心聯合軍西南太平洋方面、美英所受衝動更爲鉅大也

建艦貢獻納美談

【太原】船塞下克服一切艱難將敵彈勳完全封鎖而默默活躍中之大陸第一線將士、聞在南方決戰場索羅門群島方面林東科爾島海面將美國艦隊主力擊滅之快報、感激之下、乃發現獻納獻艦費之現地美談、二月一日中島部隊之代表者以二千一百二十四圓送到太原東亞新聞社、據言部隊長以下全將士以俸給之一部、爲感謝南征之海軍將士、特獻納爲獻艦費云

戰線之將校等於美國澳洲所云之猛訓練、如以日本軍爲敵時、則戰爭之準備徹不充分也、所謂猛訓練演習已學歸還駐屯地前、僅數日間實行、此因爲通例、然於實戰上則吉岡教、在反攻轉守之幹部間、已有主張變更現在之訓練計畫、選定困難之場所改數月間之期限爲數週間實行充分演習者、此乃爲我將兵着想之有力之意見也、蓋用實彈實施實戰之訓練甚爲必要、某高級幹部等竟謂訓練時以實彈之故、致有若干名之死傷者、然其後於眞正之戰鬪時、較部隊之不能行動實尤高一籌也而一於戰場至將兵之位置時、則作戰即將全面失敗也、

東亞冰上競技
舉行大會結團式

東亞競技冬期冰上競技大會已將來臨、故於八日招集滿洲國代表團、二日午後三時起、於新京神社、政府側木田教育司長（原田民生部次長代理）、齊藤育官補佐代表團側、曲部團長以下滑走冰球花滑之全滿精銳選手二十餘參列舉行結團式、先定制首先於拜殿前整列參拜後、木田教育司長對於曲部團長團旗之授與、對於木田教育司長之激勵訓示故有團長選手之代表答辭式始終了、全選士誓以堅固必勝決戰之決意、同三時半散會云、

舊歷年關
電車小偷活潑

迎此新春之際、市民對於切身之防犯事宜、特別當予以注意、若稍不留意、即有慾患發生竊盜之可能、尤其在繁華市街遊走購物之時、及搭乘電車之際、敷島署管界於昨（一日）午後五時頃、會在同一電車上發生竊案兩起、被害者沈恩惠（年四十七歲、住本市大東區長安街一段二五四號）國幣四十三元被竊、女教員徐莊範（廿五歲、住大東街二段一二六號）被竊國幣八元、於報案之後、經敷島署直轄警更嚴加檢查、而終無所獲、蓋早已逃之夭夭矣、似此事件值此時節、層迭出現、而唯一避免盜難發生之方策、只有自體之徹底防犯云、

同生共死協力奮鬥
安南華僑拍致東條首相祝電

【河內電】一日於西貢舉開國府參戰擁護大會、決定國府支持對日協力之積極方針、北部安南在留華僑、以該大會主席關熾軍氏之名、向東條首相電拍祝電要旨如左、東條首相閣下吾人集中一切之政治的軍事的力量欲爲東亞戰爭之後盾、吾人今後基於同生共死之精神、以與貴國官民協力奮鬪、爲期東亞戰爭之完遂及實現大亞細亞主義云

風箏

△打破舊習確立新生活的這種事情、並不是容易的但如聽到了在決戰下逢迎春節還不休暇勞動的產業戰士的健全軒昂意氣時那麼我們將爲此而感動了吧、所以預定對皆勤者、在各自職場中與以組長賞科長賞、工場長賞、社長賞、

△如斯再使此表彰制進一步時、那麼不就授與了市長賞、省長賞了嗎？在春節前的某一天、王市長說道、『對於春節時之皆勤者、除工資統制法的規定外、當與以另外的一筆工資、同時表彰皆勤者、並發出獎勵皆勤者的通告、

△即職場長的表彰也很適當如再爲了會社、工場從業員的實的向上時、那麼、對於民衆教化上的優秀工員、也應與以社會的表彰了、這也就是對春節皆勤者、應授與市長賞、省長賞的原因可！

罹患年久的 淋病與婦人病（赤白帶症）
△一療八圓即足 △百發百中 △保能斷根 △永不再犯
男女患者諸位請速服早登彼岸

百發百中・永久根治・神效殺菌
京城 都藥房 淋藥
嘖嘖好評 △本藥爲預防花柳病極妙聖藥 △藥價 試用貳圓 一週四圓 一年八圓
△男女 一主治功能 一切女子赤白帶下症（冷症） 男子急性慢性淋病 一切性病 炎症 腸炎 膀胱炎 橫痃 性病化膿 腫物 一切
特許責任本舖京城驛前 合資會社都藥房 奉天小西區惠工街四段五〇 合資會社 都藥房 全滿各埠均有代售

院長 崔儒僑 副院長 高全立 助產士 劉馨玉 白鶴翹 李桂芳
各科均有專門醫師負責診療
大安醫院 X光線照像治療 病室完備 晝夜接生
院址 奉天市敷島區協和街一段二三號（北市場公益舞台前胡同）

招募特約店 春到人間速備時貨 利益優厚 簡章備索
防蟲衛生球
奉天省海城中街 鼎大藥房理化工場 長電話七二八番

家鷄必讀 養鷄實踐 著者 呂健生 價金五·二〇 新法 大連市 養鷄學 發行 生洋行

海產物 罐詰佃煮物 銘茶
富山洋行

精力的源泉

飯前飲此一杯酒、可以促進食慾、補助消化吸收、只因營養充分、體力乃得堅實、疲乏立能解消

就寢之前飲此一杯酒可使血行調整、心氣平靜安然而入睡鄉疲勞倦怠、雲散煙消新生精力、油然蓬勃、

酒質精良 甜蜜適口

赤玉牌葡萄酒

三蝠牌止咳藥片

您現在是患着很厲害的咳嗽嗎 您現在是患着很急促的喘息嗎 請您快服此藥吧

「全國藥房均有代售」

滿洲製藥株式會社

優良兒的促成法

在這戰時體制下，優良兒是極端重視的，優良兒在人力方面既佔一極重要地位，那麼，應當如何使兒童成優良呢？其促成之法如後

標準方法 就是要給兒童服用若素，因爲若素乃是優良兒的標準要藥，服之不但可以增強胃腸機能，提高食慾，助其消化，並且更能補給無限營養，使其體質得以相當發育，成一豐滿健康的兒童，此外對於貧血，氣色不正，發育不良以及營養不足等症，服之均有偉效

包裝 錠劑・三百錠・一千錠 粉末・九〇瓦・二七〇瓦

若素
去病延年

（藥價一日・僅數分錢）

奉天・若素製藥株式會社

喚起國民儲蓄
熱省將展開宣傳工作

【承德】「儲蓄」乃是富家滿國唯一無二之捷徑，尤其當茲決戰体制下舉全國總力向聖戰完遂途上邁進之今日，儲蓄之重要性，更行加重，已無庸贅述，國民儲蓄實踐，熱河省委員會鑑於康德十年度之儲蓄目標額，較去年增加，乃亘全力謀生產力之擴充確保，更爲打破私藏以及商家存放之陋，使一般民衆深刻信賴通貨、有價証券、金融機關等，以期國民自動的積極參加國民儲蓄會，而向儲蓄報國途上邁進，決於省內展開一大宣傳工作，現在積極準備中，已決定者爲在承演藝聯盟之公演，約於三月中實現云、

滿洲金融協會 創立總會舉行

與謀我國之金融事業機關之綜合的發揮，同時并謀協力於關於金融之國策遂行起見，決舉行使全金融機關打成一片之同業連帶一體的團體滿洲金融協會發起人會并創立總會，茲已於一日午前十一時在中銀本店會議室舉行矣、（圖即大澤副會長之致辭）

瀋陽縣表彰 建國功勞永年續勤

瀋陽縣公署對縣吏員建國十週年功勞及永年續勤者表彰式，於本月一日午正十二時於縣長副縣長及全員參加下，於縣會議室隆重舉行，國民儀禮後由宮文超縣長訓示，繼對受表彰者頒發勤章及獎品（木盃），於散會暨中乃閉會，受表彰者如左，茬：官君庶務科長渡邊幸宗屯街長王行政科長外勞務科、委任官馬德潤外十名吏員馬振清外十一名木盃賞社正倫吏文術員德純外九名云、

十月內行事
二、自至宣傳
三、制度普及宣傳展
十一、十二月內行事
一、映畫宣傳工作
二、管內映畫宣傳工作
三、勤奉制度宣傳實施會
三、指導下自全宣傳

敬老週間
養成敬老親上美風 各縣旗將展開演藝慰問運動

【承德】奉神祭祖敬老爲我東方道德之根本精神，我國肇建以來，因政府當局之熱心明導，民心乃日益篤厚，民生部及協和會爲紀念輝煌之建國十週年，曾於去年展開一大敬老運動，頗獲得良好之成果，本年度已決定於五月內全國一齊舉辦敬老運動，以謀作興東方道德養成敬老親上之美風，省方決本諸中央之方針，於五月內舉行敬老週間，各縣旗初等學生開催兒童演藝會，父母慰安運動會，及講演大會等，以實施兒童之敬老思想云、

努力農產集貨樹功 鄭馮兩氏將受表彰

【承德】熱省之農產物集貨，因相當官廳之努力及地方農民之理解，頗獲得優良之成果，出貨責任量早經突破，其中尤以敖漢旗村長鄭善長及馮相廷兩氏，依照當局之施策，努力督促村民，並以身作則，積極出貨，是以該旗之成績尤爲冠絕，現由省方向中央呈請，決於三月一日建國佳節之期，對該兩氏加以表彰云、

本年活動宣傳決定
順應勤奉制宣傳普及要綱

即應奉天省公署規定之本年度勤勞奉公制度普及宣傳要綱，縣弘報股對本年之活動宣傳方針決定如左、

二月內行事
一、標語募集及作成
二、勤奉小冊子作成
三、宣傳畫二萬枚印刷
四、宣化委員會開催
五、率直的宣傳方針施行

三月內行事
一、映畫宣傳
二、放送局放送講座
三、普及宣傳強化週間實施
四、新聞上發表當局談
五、新聞講座開催

四月內行事
一、講演會之指導
二、映畫宣傳及指導
三、綜合指導
四、地方活動委員會巡迴

五月內行事
一、新聞記者現地視察、
二、主要村長現地見學

六月內行事
一、主要村長視察報告
二、第二宣傳開始

七月內行事
一、座談會開催及無線電放送
二、實績指導

八月內行事
一、移動式勤勞奉公

九月內行事
一、第三期宣傳開始

發揮滿赤使命 奉支部昇格爲本部

滿洲國赤十字社，伴隨在奉天省、市域內之業務擴充，今將奉天省支部昇格爲省本部、奉天市辦事處昇格爲市支部、此次除省下七市之區，分區新設辦事處外，更於十四縣下街村亦同樣增設辦事處，以期萬全的遂行決戰下滿赤所負重大使命云、

增產推進全國會員大會 奉天省代表決定

爲出席康德十年二月十日在國都新京國都大學行之增產推進協和會全國會員代表大會，奉天省下七市十四縣代表，現已由協和會奉天省本部決定以下十五名，預於九日分別出發晉京矣，奉天市、陳燮以、瀋陽縣、徐辦九、遼陽縣、鄒明新、海城縣馬錫唐、蓋平縣關瀛善、復縣鄭欣、本溪縣、潘友善、撫順縣王治山、清原縣、涂慶麟、鐵嶺縣石吉軒、法庫縣周忠賢、遼中縣張殿鳳、新民縣、王運乾、康平縣陳夢麟、興京縣未定、

白俄青少年團 本月中旬結成

【新京】協和會首都統監部，爲對應現下之吃緊時局完成重大使命，無時不對首都內各區之青年，致力指導啓蒙工作，以期其精神上之作興，養成活潑青年有用於將來之國家社會，所以對於各系青年會自客歲即更加努力，方今康德十年度，伴隨諸政之進展，對於國內之白系露人青少年團，更有重視之必要，自初正以來，即注力此種工作，繕白系露人青少團，開本月中旬即可結成、

由阿爾貢國境線某某處監視蘇領警察隊之活躍

舊年無味消耗
縣希各村民實踐廢止

【遼陽】本縣當局，鑑于當茲大東亞聖戰，節節進展，正向獲得最後勝利途上邁進之期，陣前將士跋舞殺敵熱血，槍後國民，更當總力支援，戰爭已入長期激烈，對於應戰資源之愛護，不可稍忽，而國民之精神作興，又不可或緩，溯諸既往，每屆新年三五成羣，拜年饋贈，並而大行吃喝，甚或賭博，既損失大好精神，又消耗有用金錢，實非槍後國民應作之事，再者對於燒香，固係表示崇敬之心，亦未爲不可，如果不稍節約，一昧焚燒，未免過于浪費，希縣民深體此意，本年斷行廢止爲要云、

年末警防警衛

【錦西】錦西警察署，鑒於年關在邇，街市商業林立，人烟稠密，往來不斷，恐有不良有小，乘間藉端爲非，當賣者，爲防患於未然起見，飭屬編班遊動，各有把當於市內街巷，要路，及不良場所，加非常勤務，晝夜施行，不眠不休，可謂與社會謀安寧云、

安廳長放送 出貨狀況

奉天省公署爲使省民明瞭康德九年度糧穀出貨狀況，及康德十年度農產物，增產要望，乃定於二月七日午後六時卅分至七時，由省實業廳長安集霙氏利用無線電對全省放送云、

公醫診療所 舉行開業典禮

【承德】縣公署爲於管內對於醫療機關之設施，雖有省立醫院，承德施療院，及私人經營之醫院等，然均設立於承德街內，以致各村如有罹患疾病者，對於醫療上，頗感不便，該縣爲期適當滿足所需之見，及我國第二期建設事項開始之際，強化鄉村政策起見，特於下板城村設立承德縣公醫診療所等情，業誌前報，茲該所已將房屋修理完竣，於上月末，由辛縣長，吉川副縣長，縣下各科長，及關係股長，並各界來賓多數參加下，於該所內舉行隆重之承德公醫診療所開業式云、

萬壽節奉祝式
官民參列隆重舉行

【遼陽】二月六日恭逢萬壽節，縣署於該日午前九時卅分，於禮堂舉行奉祝式典，恭祝聖壽無疆，國祚永綿云、

粉條暴利商 被警官逮捕

【瀋陽】封鳴九（三九）河北省昌黎縣泥井莊人，現住市內協和區東永昌街二段七號義盛東日用品小賣商執事人，於十二月二十三日以迄至一月十四日之間，曾市警經濟當局請求粉條小賣，每斤四角八分，但該號於此期間內，竟賜奉陰違，乃以七角與七角二分之高價售出，計四千五百五十二斤，所得當不利益金千零四拾圓四角四分，事被市警務科經濟保安股經濟事務劉永蘭，崔殿清二警長偵知，乃將其檢舉，不日即將送交檢察廳治罪云、

促進都市壯觀
通知市民搬出塵芥

【瀋陽】爲促進市街之清潔，並期道路完整而壯都市之美觀起見，市衛生當局，特通告一般市民，對院內外之塵芥及煤灰等，限期搬出，望希民注意勵行，

一、對於一般住民所積之塵芥爐灰，應以鄰組之活動力搬除之，

一、對於殷商富戶所積之塵芥爐灰，應個人搬除之，（一、對市所設之衛生關係運市有搬運車不敷應用）

一、右者實施事項，限於二月五日前搬除完竣以待檢或指示，

一、除者，應隨時取相當之連絡

營業用砂糖 各村配給量

【遼陽】縣經濟科，關于糕點飲食店及糖菓業營業用砂糖配給，業誌本報，茲各街村分配數量分列拉下，

△劉二堡街 飲食店丙等一七、五斤、丁等七、五 糕點業特等二四、甲等三一四、二、乙等六〇、丙等一八、丁等一〇

△安平街 飲食店甲等二八、乙等三〇、丙等一〇五、丁等六、糕點業特等七二、甲等四八、乙等四八、丙等九九、丁等四〇、

△鋅子街 飲食店甲等 乙等一五 丙等二八、丁等三一 糕點業特等七二、甲等三二、乙等六〇、丙等四五、丁等

△孤家村 飲食店 丙等一〇五、丁等一五、糕點業 甲等一六、乙等六〇、丙等一〇八、丁等一五

△峨嵋村 飲食店 甲等七、乙等一五 丙等一〇五、丁等一〇 糕點業 乙等一二、丙等九

△亮甲村 飲食店 丙等五五、糕點業 特等四六五、甲等三一、乙等三五、丙等三五、丁等九、

△河欄村 糕點業 乙等二三、丙等二三八、丁等一〇七、

△翔水村 糕點業 乙等二三、丙等一七、丁等四五、

△千山村 飲食店 丙等八、丁等七、糕點業 特等四六五、甲等三一、乙等四、六、丙等一七、丁等一三五、

△陽氣村 飲食店 丁等三五 糕點業丁等三五、

△柳壕村 飲食店 丁等三五、

△蓮河村 飲食店 丁等七、

△隆昌村 糕點業 丙等一七、丁等二七、

△酒台村 飲食店甲等七、乙等五、丙等三、五、丁等一、五 糕點業特等四八、甲等四八、乙等四八、丙等三六、丁等二〇、

△張台村 食飲店甲等二一、乙等一五 丙等七、丁等三、糕點業特等四八、丙等三六、

△石橋村

△首山村

△黃臺村 飲食店 乙等一〇、五、

舊年末中要望
市民注意事項

△在除夕的晚上無論是舖子商店住宅，都喜歡使他燈光亮亮的，但有一件事要注意，因爲電的用量有定數，所以在過分的用大電燈泡，很容易使鉛絲燒壞，因爲在除夕無人修理，結果弄的過美而不美了（遼陽電電）

△除夕的晚上甚麼接財神啦，送神啦，差不都要放爆竹的，但是在放的時候，你要注意，最好離易燃物遠一點，以免在這快樂的除夕發生不幸的火災，（遼陽消防隊）

△年末當是竊盜發生最多的時候，當你不注意防備的時候便要光顧你的，所以在年末不但是警方努力警戒，而市民亦當一体防犯云（遼陽市司法股）

△賭博要嚴禁，本年是決戰下，特別禁止賭博的，所以對於舊新年給賜行賭錢的事，要徹底自動的禁止爲要（協和會遼陽市本部）

爲防止荷馬車暴利 組合派員隨時巡視

【鞍山】市內荷馬車統制組合自設立以來，頗能把握市內散在之荷馬車，且得多方之援助，組合之基礎乃益確固，今因該組合又附設荷馬車駐車場，即將開始營業，乃謀對加入組合之荷馬車就業斡旋，及防止不當租金，以求利用者之方便，並爲求貫徹此目的，特由組合派員長時巡視，以謀其萬無遺憾，再駐車場之位置誌之如左，

▲鞍山市南驛前通，

▲鞍山驛貨物扱所前，

少女風流演三角戀 棄舊愛戀新歡甘心賠償損失

【鞍山】市內入舞臺二條胡同，住有風流女郎劉瓊珍者，年芳双十，生得休態輕盈，曾在業於某女校，其父係一商人，家中頗爲富有，不料其父在年前因病與世長辭，遂得伊姊在數人與北田張氏相依爲命，而伊更因於某會社當職員之不顧心，乃常出遊家庭，但伊生性風流，故常出現於娛樂場所，竟與王某交際半載，久而久之，二人一見傾心，聯絡我我，打得火熱，於是互訂白首之約，不過劉姑娘一見新思遷之人，與王某相好日久，即感覺乏味，遂暗中又與另一位少年，往還頗密，後被王某發覺，以其双方有白首之約，乃大興問罪之師，促劉姑娘履行前約，否則須賠償一切損失，而劉姑娘以其另有新歡，對於王某唯若陌路人，劉姑娘決以嫁妝作爲賠償，甘願賠償王某之損失，今後一刀兩段，各不相干云、

三匪行搶楊宅

【遼陽】市協和區東永昌街三段七一號楊松林（五二）家中，於一月二十九日午前一時頃，侵入三名強盜，各人手持利刃，向楊某威嚇，同時並逼索屋內，歷時六時方始逃去，當由人事楊某檢點損失物件，計國幣及衣物等若干，隨即報告該管之平康里派出所，請求搜索云、

滑冰選手歸撫

【撫順】在縣名湖鎮撫上舉行之第十三回明治神宮國民鍊成大會南滿洲女子氷上界負有盛名撫順選手，三尻、堀池、木村四選手中，除木村選手外，餘則均爲撫順人，在五百米競走爲五十一秒八、千米競走一分五十秒二，竟獲有榮冠之記錄，尤其翻手發揮之滿洲女子軍的真面目，而三尻、堀池兩女士於長途疲倦中二十九日午後十一時廿四分車歸來云、

強化增產教育
本年實施滿系學生農業實習

【鞍山】爲應付強調增產之呼聲，鞍山市教育會，特在本年度教育方針之重要事項中，增添增產教育，與市殖產股協力，對滿系學生，實施農業實習教育，市教育會復將本年收穫之農產物，對市民以廉價配給之，在決戰下而活躍於食糧增產云、

勞働者之福音 修理公共寓所

【撫順】撫順縣公署爲謀勞工之福祉，安定勞働者之生活，曾於康德八年間由勞工協會於東岡外建築勞働者保有施設一處，去年一年間，因停止使用故多有破壞者，本年度由撫順縣方面正計畫使其復新，將原有施設加以修理，以解決街內勞工之住宅難，而便於爲之介紹職業，此實爲勞働者之福音也、

分會長會議 昨圓滿閉幕

【鞍山】本年度首次之協和會分會長會議，於二月一日午後二時，在市本部會議室舉開，關於本年度市本部運動方針及運營要領，分會預算，分會費徵收等問題，由市本部側作詳細報告，復對一月各分會提出案之處理等，詳加商討，結果於四時乃全部終了云、

無線電

二月三日（星期三）

七、〇〇（新京）報時、國歌、新聞、建國體操 七、三〇（大連）初等日本語講座高宮盛道 八、〇〇（新京）建國體操續續（新京）唱片管絃樂一、歌劇「阿爾利亞意大利人」序曲（洛西尼作曲）二、「德意志」（莫香爾特作曲）三、梅奴雙跨（波路尼作曲） 一〇、三〇（奉哈）經濟通訊 正干（新京）報時 默契備曲（奉大）平谷講談十粒金丹（七七）西伯罪 一〇、三〇（新京）報時 經濟通訊 四、〇〇（奉天）食料品小賣價格 四、三〇（奉哈）經濟通訊 五、五〇（奉大）開組新聞 六、〇〇兒童時間（新京）一、新聞（大連）二、兒童劇除夕前夜、大連放送小朋友劇團、編導、 六、三〇（新京）中等日本語講座五百木元七、〇〇（新京）講演、「東亞的勝利」 七、三〇（新京）報時、新聞告知、農民之歌、新京文藝話劇團話劇（新京）大地之家的像（作者無文） 八、〇〇（哈爾濱）管絃樂曲 九、三〇（奉天）許詞五女七頁 一〇、〇〇（新京）新聞、告知明日節目預告 一〇、三〇（哈爾濱）全滿邁進研究部

▽…高喊廢止舊年聲中，不意近幾天市內店舖休業，竟一天比一天的多起來，
▽…官廳、會社大都毅然地廢止了休假，當然一些小職員們也必須出勤，帶家眷者，還好，只是苦了一些單身者，
▽…東奔西走一早晨，結果還是無處吃飯，還是飯館的老闆們，只顧他們過年，竟不管別人的挨餓問題，
▽…本來官民是應該一体的，既然官廳以身作則，商家當然也應該隨之於後的，
▽…況且一般官公吏的工作，都是爲人民謀幸福的，即或跟人類同情心看起來，這恐怕也不是道德的行爲吧，
▽…飯館的老闆們，拿出你們的良心吧，別竟顧你們的安逸而忘了別人的不便，
▽…非常時局下，是需要我們每個人自覺的，像這種自私自利的商人，在現時代，是應該徹底鏟除的

遼陽賽犬 十一時起 第一回賽券五角 二月 5 6 7 8 9 10 11 社團法人 滿洲軍用犬協會 遼陽支部賽犬會 電話（總）二四二號

古塔牌

遼鞍版

盛京時報社遼鞍支局

緊要啓事

聲明

夫妻脫離關係

指定登錄公告揭載新聞
爲公告事本縣公署於康德十年度辦理之工場財團及鑛業財團登錄之登錄公告於左開新聞紙揭載之此告
康德十年一月二十一日
蓋平縣公署
計開
日文 於奉天市發行滿洲日日新聞
滿文 於關大市發行盛京時報

滿系社員募集
一、事務員 男子 若干名
國民高等學校卒業程度
年齡 至二十三歲止
必有市內確實保証人有希望者特自筆履歷書來社接洽可也
奉天市大廣場三井ルビ四階
滿洲火災海上保險株式會社 奉天支店

瀋陽國民高等學校招聘教師
一、擔任學科、商業、數學、英語、本科、各一名
右有希望者持履歷書來校接洽可也
校址 奉天市小西區鐵工街二段二七號 電話二一五一四六號

奉天盛京商業學院招生
入學資格 限國優卒業者
開學日期 康德十年二月十六日
報名手續 詳見簡章附郵票六分即寄
校址 奉天市小南街一段五十二號

奉天崇文學院續招新生
商業科一年生限優級卒業一年生限國高修業一年以上者隨到隨收
速成科限文理通順者
考期二月十三考試前一日報名截止（簡章附郵票六分即寄）
奉天大南門外備有宿舍鐵路關小電話（四）四三三八番

募集鐵道從事員
一、應募資格 男子 國民高等學校卒業者年齡二十五歲以內 女子 女子國民高等學校卒業者年齡廿五歲以內
二、業務內容 鐵道關係一般
三、提出書類 親筆履歷書、半身脫帽像片、民籍謄本、學校卒業証明書
希望者攜有記書類本人前來接洽可也
奉天驛前
滿鐵奉天鐵道局總務部人事科

奉天市告示第四號
關於舊奉海及瀋海鐵路公司瀋陽市場用地執行都邑計畫事業之件
記
一、場所 奉天市大和區大廣場（司法部用地內者除外）
一、同 瀋海區吉祥街
一、同 鄰安街
一、同 鄰文街
康德十年二月一日
奉天市長 王賢湋 以上

郭氏醫院
奉天城內鐘樓南 電話四三九一三番
產婦人科 小兒科
晝夜接產 負責戒煙
院長 女醫學士 郭李松林

歡迎主顧
大連 裕和旅館 優待團体
東鄉町十五番地・電二三八九一

老福春堂藥房
哈爾濱道外正陽十四道街
本堂出品四種靈藥全滿馳名
劉氏養血保坤丸 能調經養血行經腹痛
劉氏樂仙膏 貼婦女經不調諸般病症
劉氏金丹 治咳嗽痰喘五勞七傷
劉氏金剛藥片 能扶陽固精夢遺滑精腰腿痛各等腎寒腎虧最有效
各埠省城鎮均有經售

眼科普光丸 專治各種眼病
林軒醫室獨家經售

◎本書一冊即爲一大圖書館
金貳圓五角

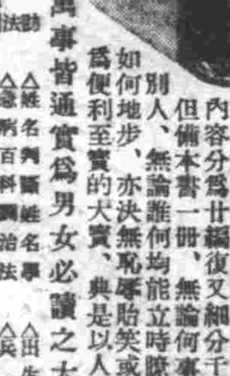

本書出世是集諸最必要的事情以迄今無與比類之新式編輯法懇切詳細編纂而成，內容分爲廿編復又細分千八百餘項目，但備本書一冊，無論何事均勿庸請教於別人，無論誰何均能立時瞭解，不論遇在如何地步，亦決無見辱胎笑或招致損失，實爲便利至實的大寶典，是以人必須購備一冊
△讀此書後可以萬事皆通實爲男女必讀之大寶典
全二十編項目總目足千八百有餘限於紙面狹小難以盡載祇將小部分舉列本如何彫大請想像即可知矣
東京書院

救心
能使心臟胸胃之抗病荷爾蒙增強解除病根挽回眞實之健康
昔時大名武士之護身藥、亦即現代荷爾蒙藥、博得好評，用以麝香、犀角、熊胆、牛黃眞珠、及其他數種精胆配合之救心，因含有動植物成分，故向內臟吸收之同化力最快，使血行及抗病荷爾蒙分泌旺盛，由根本解除病苦挽回健康，乃病弱者一大福音也
特種動物荷爾蒙之膽精藥
（救心）之有効病狀
▲苦於心臟病之患者
▲胃腸及肺病患者
▲氣短心臟衰弱悸動之人
▲胸弱發熱不安之人
▲盜汗夜眠不足者
▲精神及呼吸痛者
▲苦於心臟脚氣病者

朝夕一粒
發賣元 救心本舖

今後發展責任深重
更希官民對弘報機關利用
報道演習終了長谷川報道部長談話

任就職官作空前的報道演習終了之長谷川關東軍報道部長並從事準備訓練及補佐部長於該報道演習諸當責任者之報道部齋藤少佐、談感想如左

△長谷川報道部長談

從來軍行動中最成障碍者、爲軍隊與報道關係機關接觸不足至於能力之有無乃爲第二第三問題也、此次之報道演習在軍方對應所深示理解此種軍隊態度不僅此次演習甚爲、乃爲今後軍事報道奠以施行之根本基礎也、此下特報道部深爲感謝也、全報道機關均甚感謝也、今後藉此機會、當如何奔好方向發展、乃吾人及弘報關係者之責任弘報關係者諸君、有關進之充分可能性、而下逢機會、下無玉石混淆之憾、現實上與作他樣、不如竊取弘報關係者率先前進之情勢、且發員皆率先前進、使人深感有關進可能性、至於在大東亞中滿洲國之任務、乃在北邊守護與作兵站基地、此次實施演習之地域、當可謂國防兵站部而具備滿洲國性格之國、使內外弘報關係者能認識滿洲國意義頗深、且直接體驗純情皇軍之魂及軍隊精神、尤希廣爲傳播、最後對此次演習、殊覺歡欣、各種關係中廣利用之、再懇進、最後深感弘報關係者責任有致謝、以些小之能力何事

△齋藤少佐談

及此次演習、軍方所示理解極深之態度、則更希官民尤能對弘報機關加倍利用與關心、當對弘報關係者批評之前、而對自己多加訓練云云

弘報關係者、常受世間局外者批評、尤以新聞記者、自昔蹴爲無冕帝王、然弘報關係者、對新時局之認識與其機構之熟悉能善克服對弘報人之一切批評在此次演習中、此種事現、殊感意外、任社會之木鐸者、欲訓練自己、首須明瞭其爲木鐸之立場、希望由日滿兩各地而來參加之弘報關係者有効使用此次收獲以所得自信與體驗於公私生活上無遺憾活用之使更有、意義、俾仰體在鄉軍人蒙賜之勅語中所謂「用在鄉軍人精神增進軍事能力在鄉則爲忠良之臣民從軍則爲國家干城以毅甚本分」之、聖意此次之報道隊解散後希仍常以作報道隊在

紀元佳節意義深遠
奉公隊盛大舉行式典

欣逢決戰下之親邦日本之紀元佳節二月十一日、協和義勇奉公隊奉天市總隊爲以日滿一體同今次大戰必勝之途上邁進、欣逢日本帝國紀元之佳節、以時局下意義深遠之吉辰、盛大舉行式典、爲使堅固銘後國民必勝不敗之信念、故午前十一時迺招集職員約三十名於奉天神社前、王總隊長以下各區隊長參加、嚴肅舉行式典、其次於市步武堂展開分列行進式、聖戰第二春下向美英擊滅、堅持新注意云、

勿忘前綫勇士苦鬪
舊年應宜如何節約

舊曆的新年又來到了、我們在舊正期中免不了又要大事鋪張、作新衣買新鞋、臘魚買肉的大吃大嚼、你給我送禮、我給你答禮、東家串門、西家應酬的走個不休、得到了幾天休息、便大打其麻將、亂推牌九、僅於數日間、其消費殆與全年所費相等這種無意義消費的舊習之必要、在此時局下、實有剷除之必要、固然多少年來留下的舊風俗、似乎是不易不可、但試想現在的時局實不容這樣的習俗存在、我們在家裡大吃大喝大享其樂、要知前線勇士們、在冰天雪地之中、凜風嚴寒之下、冒着砲林彈雨、奮不顧身、殺敵陷陣、我們不能與勇士們同負其苦、尙苟且偸生、大事享樂、於自己良心上實有所不忍、且類此享樂不獨有損金錢、即身體亦受害匪淺、尤於現在物資節約之時、此種似是而非的舊習氣、已不容其瞬間立脚、而今乃是決戰再決戰之朝、我們不知協力聖戰、而妄自揮霍、是當是否、撫心自問豈不慚愧、固然在平常的時候、遇到了年、我們可以休息幾天享受一下、但於此非常時局下、享受乃是在所不允而現在政府亦鑑於是種非常時局、故而各官廳於舊年中乃不休假、照常辦公、以強化職場、政府已率先實行、則我等民衆、不可不同心協力、且除此舊習不但與國家有益、而於自己亦爲有利、試問此數日間之揮霍、殆與一年中之費用相等、假如儉省而用、將所餘儲蓄起來、則來年的生活富有所補、一舉兩得何樂而不爲、舊年已到請君何妨一試、

張總理微恙初癒
精神暢旺招待德意公使訪問

自有生以來、七十餘年不曾患病、極爲健康之老宰相、張國務總理、近因受風寒而染微恙、幸醫療得宜、於自宅保養、嗣臻全癒、茲於二日午前十一時、駐滿德意公使華戈納氏、偕同謁訪國都自邸謝總理私邸問候、閣家人傳達後、老宰相正『理髮中、即着便服溫顏至客廳招待、流露友邦之愛、精神極爲爽快、松本秘書官持茶、並徐芷卿夫人亦加入、談風殊健、約三十分鐘、華戈納公使起立致敬稱珍重之詞、老宰相復出手懇握、而言『長期間休息了、到二十日必定登廳呀、』於說笑之中、送公使登車而返、

決戰時色的春節 ④
如果遲到即以缺勤論
交通從業員不休不息

▲…「慶習須打破、願從事於工作」率先爲服時春節之陣頭指揮、省、市、協和會等各方面之指導者、因之於第一綫產業戰士之覺悟如何、能影響及於後生產力、並可擴而對最前線之戰力亦有絕大影響、希望在春節全體出勤是以對產業戰士之援受不自由、乃在所難免、奉天交通會社之巴斯、電車之駕身運轉手、全部在車掌之獨身寮、作春節十日間之合宿、已向會社方面請求、奉天驛之從業員在新曆之正月時、日系職員、無一人缺勤者、亦可謂爲國家之生命力的客貨之年末年始輸送、發揮克服顛簸感激、然此次我滿係人之全體皆動時期、雖一分鐘亦不可疏忽、以與列車不生寧故、且無遲刻、精勵職務、自發的執行勤務、且要貼出「遲到者不算出勤」之標語、展開「春季」皆勤運動、在奉滿洲飛行機製造會社之春節皆勤運動、在此新時代下、表示產業戰士堅固決意甚試、以一有力之左證。

▲…獨身運轉手、爲春節中不稍休息、希望在車掌寮內合宿、然春節中食堂休業在外不能維持伙食雖一日一小時亦不休息、交通職士竟打破以往不良習慣從職域率公從事於直接軍需生產者、當然響應國民總力而赴職、今日格想習打破須由全國民之手做、與數年前之春節相比較、

自前年前、已看出每年之春節不同、昔時在春節中、巴斯電車、非常閑散、然近年則春節與平日、無何兩樣、蓋已痛感留內之不健全的春節、係一流勞惟以食堂休業、勤勞者非常不便、能售及生產能率低下對此倘應改正此乃交通職士對春節之感想

▲…自動的請求出動時之點呼、擁有如熱心之從業員之奉天驛、二月一日起、至十日止、規定爲缺勤防止旬間、以儀送奉公爲目標之鐵路職士、其出勤成績如此、乃前此所未曾見。

欲樹立新的生活、實非容易、對一國之親風俗於双肩之鐵路戰士、今年之春節、乃被等劃期的生活革新之第一步、由此觀點、十日間之缺勤防止旬間中、春節並無休息理由、對於缺勤者不僅從業員本人、即對其家族、在一年間停止發行免票、或行減俸、對於精春節擾自缺勤者斷行嚴明方針、此乃純身於滿保完鐵之輸送的關戶奉天驛長談話惟有一部分家中遭有變汽、一面安樂一面倒璧給物缺少、而指有不平、如此之不瞭解時局者、恐大有人在

職場戰士之生活如何、試看驛頭滿堆待輸送之貨物、及互相擁擠之旅客、此皆須鐵道從事員擔當其責任

▲…同時再聯想在南太平洋、瓜何等灼熱地帶活躍戰鬪中之親邦皇軍航空隊飛行機實乃一睹距細亞之興亡、大東亞戰爭勝敗見決之鍵、彼等乃無日曜日、且操土曜日、僅月、月、火、水、木、金、金、永遠不眠不休、訓練復訓練、作戰之精銳、誇爲世界最優秀之親邦航空戰、並生航空機之滿洲飛行機會社從業員、實乃爲距細亞之制服爽奕家機而行奉公者、故欲以世界最優秀之飛行機出動時間者能、則直如軍隊之關到決戰本位勤務之二月中長期皆勤体制之確立、『早暴起呼時遲到者、認爲其缺勤』以此爲根本精神、希望以多數之飛行機、送向決戰場、

以組爲單位而競爭、獨身寮以寮爲單位而競爭、對抗競爭等工場內尙有皆勤競爭、在組方面、一個月有百分九十以上之皆勤率、對組賞給予四十元賞金百分之八十以上者二十元賞金、且對優勝組以優勝旗爲期勵賞、賞金百元、二等同樣五十元、三等三十元、更由新曆二月一日起至八日止、以春節爲中心、凡皆勤者給與彩票之抽籤券、一等五百元(一人)、二等二百元(一人)、三等百元(二人)、四等五十元(二人)、五等二十元(五人)、共計千元贈與從業員、工場方面除設有特獎、乒乓球分等健全娛樂外時特放映電影同時並擧辦春節之種種慰安、畫戲等、其意乃在從業員之努力會社側表示感謝、而期打破春節之舊習慣此乃工場首腦者之方針也、雖在春節、從業員加護會社側、從事作業、斷乎不眠不休

▲…第一線無春節、又無歲末、在酷寒之北滿國境、悄然守護之日滿軍警活躍於大東亞戰爭之產業勇士、以及挺身於生產陣之產業戰士與此等不眠不休、禦寒詞國之士、彼等健全國民應有徹底覺悟、是以春節中大可不必休息云、

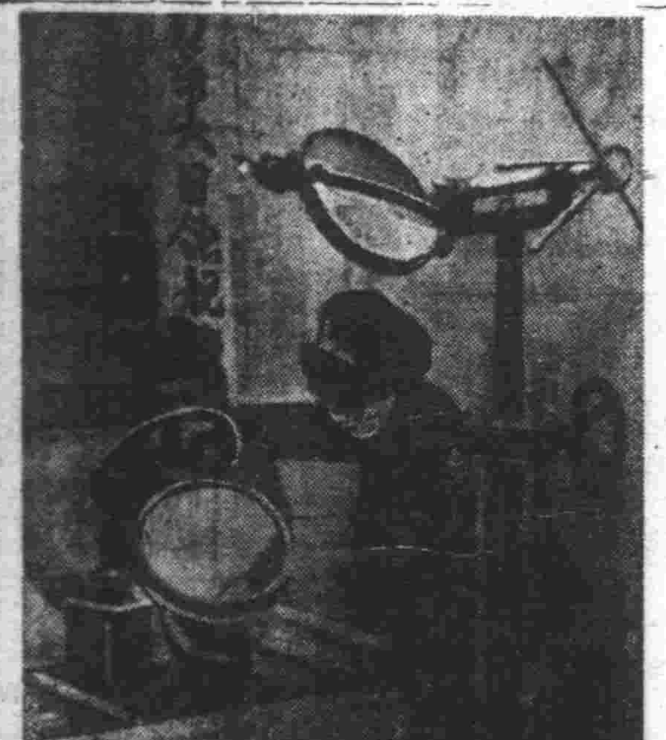

日蝕觀測陣 日食觀測陣之活躍在銅路碼山奉稷發所、京都帝大觀測陣寫眞分光特別撮影機與望遠中之田（右端）

深信日軍武功無敵
美海軍隊長之談話

【里斯本電】當日本航空部隊之林賽爾島海大戰果發行報道之際、美國海軍部長近以諾克斯之發表由哥達爾島納爾島洋之美海兵隊長少將漢歷山大、萬得哥里與記者團會見時已確認日本軍之威力尤在後繼戰鬪更爲猛烈而強我後對於記者團之受日本海軍之砲擊時結果如何之質問答謂巨砲之砲火竟歷長時間、未曾消燼、言未受何等之損害者不過僅影之場面而已、由軍艦之砲擊另有與爆擊不同之效果、一方南太平洋戰線之從軍記者西列特曾指稱反擊轟軍平時之訓練不足、因於寒休暇吃苦之意如左於南太平洋戰綫之戰爭、反驅軸軍所得最大之經驗、即將兵之訓練廣泛之計畫、實行更猛烈之訓練不可

戰線之將校等於美國澳洲所云之猛訓練、如以日本軍爲敵時、則戰爭之準備概不充分也、所謂猛訓練演習已畢露澳駐屯軍前、僅數日間實行、此間爲遺例、然於實戰所奏功、在反攝軸軍之情形上則告同效、已有主張變更現在幹部間、已有實施是新軍之訓練計畫、選定困難之場所改數月間之期限爲數週間實行充分演習者、此乃係我將兵猛攻之有力之意見也、蓋用實彈實施實戰之訓練甚爲必要、某高級幹部等意謂訓練時以實彈之故、致有若干名之死傷者、然其後於實正之戰鬪時、較部隊之不能行動實尤高一籌也而一於戰場至將兵之位置時、則作戰即歸全面失敗也

決戰新春滿溢歡欣
要大頭別有風味

大東亞聖戰決勝第二年和我新興滿洲國家飛躍建設邁進新階段的新正、在不知不覺中、滑動着不容氣不等待着人間的關係一切的齒輪已經滾轉過去有一個月的時間了、在這個過去年始片段短促的時間、大東亞聖戰的和我國新的建設都依據既定的方策、開始向前飛躍的邁進、所設備歲的春節、在這個當兒、也來到了、因爲聖戰有了絕世赫赫的戰果、我國有了卓越的建設戰果是皇軍的偉勳、盡賴親邦仗義的援助、但是國人協助聖戰決勝和與應國家要請的力量、也有莫大的貢獻、所以國家當局、在這個春節的時候、除掉特別的餽物、還送給市民們大宗的猪肉、白麵、紅糖、汽酒、水菓以外、日常所必需用的東西充滿了店鋪街頭、比較平時非常的多、實是使令我們再一層的完遂聖戰的決勝而對國家的要請、至於娛樂、也比平常時多、花樣翻新、熱鬧滿目、其中、尤屬「和尙撈要飯」（俗稱要大頭的）別有風味、是希望聚來的金錢做着短時間的傀儡也就是扮得聖人的一笑把它比做英美、愚魔也好外裝體現和悅慈祥的假面其內部早備好了陷害人的怨辦、對邊現了甜言蜜語、心裡早定了毒辣的詭計誓想從奪美人的財勢、雖然嗣做私有當做固的蔣共也好甘做英美惡魔的傀儡、狐假虎威張牙舞爪、結果、不但不能害了旁人、反來丟了自己的體面、甚至於受了滔天的大禍所以和『要大頭』名異理同、絕對不是持久的永存的、就是在最短的過程中、可以揭穿他的假面具、暴露她的劣跡、那麼也就是英美惡魔和蔣共傀儡在極短的期間、可以顯現出來他假仁假義的醜態、非藏非馬的鬼胎於是一敗塗地、爵命告終、如此聖戰的決勝和國家的建設、不也就是能早日完遂了麼

完遂馬政計畫
設置馬產模範地區

鑑於國防及產業上之馬之積極的改良增殖、最爲重要性、興農部爲馬政計畫之完遂計、決指定馬產上重大之縣旗爲馬產模範地區、使產業開發計畫、互相關聯、實施綜合之指導育成、使形成地方馬產之據點、康德十年度馬產模範地區如次、吉林省伊通縣、龍江省甘南縣、北安省海倫縣、錦州省全錦縣、濱江省雙城縣、

蒙御下賜七條垂詢
武部長官等均極激感

武部總務長官、於省長會議終了後、談述如次、

「當舉行本會議時、畏蒙皇帝陛下、御賜七條垂詢、訓、列席者一同、恐懼感激、立誓決意奉答、而畏蒙下賜御垂訓、誠屬空前異例、不僅省長、國民全体、必須奉戴之、吾人由會議所体得者、願各省長以必勝不敗之信念、表明極誠增加農業生產力、之確保國決意、在此時局下、遂發信賴非常在此點上、對於一般國民亦所要望者、今後國政滲透上、更加致力、尤其對於戰爭必勝、努力昂揚國民精神、次之、受各省長聯落省政、而各省長關於物資窮困不足點、並無何等觸及、此乃各省長親立陣頭指揮漸次徹底之故、省行政重點、乃爲農產物增產蒐貨問題、對此、各省長特別熱心例如未耕地之開發、二荒地復興等盡地清成、提出多數參考意見、而農產物之蒐貨狀況、極爲良好、就中、亦有尙未達到責任量之者、故要望需最後之努力、此等之省、在大體上、可確收責任蒐貨量也、

建艦貢獻納美談

【太原】酷寒下克服一切艱難將敵轟動完全封鎖而默默活躍中之大陸第一線將士、開在南方決戰場索羅門群島方面林東科爾島海面將美國艦隊主力擊滅之快報、感激之下、乃發現獻納艦費之美談、二月一日中島部隊之代表者以二千一百二十四圓送到太原東亞新聞社、據言部隊長以下全將士以俸給之一部、爲感謝南征之海軍將士、特獻納爲建艦費云

興亞史 二月三日

皇軍航空部隊、二月三日猛襲爪哇島、主要航空基地泗水及瑪琅擊破敵機八十五架按爪哇島中部、泗水爲荷印軍司令部乃爪哇島之重要港、佳瑪琅爲荷印中心、泗水外港之荷印防衛基地、故日軍痛擊之、

初次空襲爪哇島
荷印全島遂慴伏

自一月十一日對荷印展開作戰以來、不足一月荷印全島遂慴伏日機翻翼之下、敵因喪失八十九機、已失陷後、荷印僅倚此地爲最後據點尤其泗水不僅爲爪哇島之軍需商業中心、且爲荷印最大軍港設施、作戰再起、更無往援新嘉坡之力、澳洲亦感威脅而狼狽、而與維穩領率之反軸心聯合軍西南太平洋方面美英所受翻助更爲鉅大也

東亞冰上競技
舉行大會結團式

東亞競技多期冰上競技大會已將來臨、故於八日招集滿洲國代表、國二日午後三時起、於新京神社、政府側木田教育司長（原田民生部次長代理）齊藤官官技佐代表團側、由部團長以下滑走冰球兩選手全滿精銳選手二十餘參列舉行結團式、定刻首先於拜殿前整列參拜後、木田教育司長對於由團會擧旗於團旗之授與、對於木田教育司長之激勵訓示致有團長選手之代表答辭式始終了、全選士誓以堅固必勝練成之決意、同三時半散會云、

舊歷年關
電車小偷活潑

迎此新春之際、市民對於切身之防犯事宜、特別當予以注意、爰捕不留意、即有爲惡徒所活躍之可能、尤其在繁華市街擁走購物之時、及搭乘電車之際、敷島署管界於昨（一日）午後五時頃、會在同一電車上發生竊案兩起、被害者沈恩霖（年四十七歲、住本市大東區長安街一段一五四號）國幣四十三元被竊、女教員徐莊靄（廿五歲、住大東街二段二二六號）被竊國幣八元、於報案之後、經敷島署直轄警更嚴加檢查、而終無所獲、蔫早已逃之夭夭矣、似此事件值此時節、層迭出現、而唯一避免盜難發生之方策、只有自體之徹底防犯云、

同生共死協力奮鬥
安南華儒拍致東條首相祝電

【河內電】一日於西貢舉開國府參戰擁護大會、決定國府支持對日協力之積極方針、北部安南在留華僑、以該大會主席閻祿亨氏之名、向東條首相拍發祝電致詞如左、東條首相閣下吾人集中一切之政治的軍事的力量協爲東亞戰爭之後盾、吾人今後基於同生共死之精神、爲切與貴國官民協力奮鬪、爲東亞戰爭之完遂及實現大亞細亞主義云

風

△打破舊習確立新生活的道種事情、並不是容易的、但如聽到了在決戰下運迎春節還不休暇勞動的產業戰士的健全姿勢、不禁非常感激時我們奉給此而感動了吧、所以預定對皆勤者、在各自職場中與以組長賞、社長賞、工場長賞、社長賞、秀工員、對於民衆化上的優賞、也應以社會的表彰了、

△如斯再使此表彰制度進一步時、那麼不就變與了市長賞、省長賞了嗎？在春節前的某一天、王市長說道、「對於春節時之皆勤者、除工資統制法的規定外、青與以另外的一筆工資、同時表彰皆勤者、並設出獎勵皆勤者的道告。

△即職場長的表彰也很適當如再設了會社、工場從業員的賞的向上時、那麼這也就是對春節皆勤者、應授與市長賞、省長賞的褒獎呢！

京城 都藥房淋藥
百發百中・永久根治・神効秘藥

羅患年久的淋病與婦人病（赤白帶症）
一劑八圓即足
△百發百中
△保險斷根
△永不再犯
男女患者務請速服此藥

嘖嘖好評
△本藥爲預防花柳病特效
京城 都藥房
奉天小西區 都藥房
郭藥房
全滿各埠均有代售

大安醫院
院長 劉偶儒
副院長 高全立
劉學玉 白鶴翹 李桂芳
院址 奉天市敷島區協和街一段二三號（北市場公益舞台前胡同）
各科均有專門醫師負責診療

招募特約店
防蟲衛生球
春到人間 速備時貨
利益優厚 簡章備索
奉天省海城縣中街
鼎大藥房理化工場
長電話七一八番

家鷄養 必讀
著生健呂
學鷄養殖實
定價金五〇二〇
發行 大連市

洲產 物產
鑲佃 滿語 銘茶
富山洋行

精力的源泉

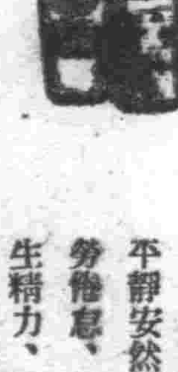

飯前飲此一杯酒、可以促進食慾、補助消化吸收、只因榮養充分、體力乃得堅實、疲之立能解消
就寢之前飲此一杯酒可使血行調整、心氣平靜安然而入睡鄉疲勞倦怠、雲散煙消新生精力、油然蓬勃、

酒質精良 甜蜜適口
赤玉牌葡萄酒

三蝠牌止咳藥片
您現在是患着很厲害的咳嗽嗎
您現在是患着很急促的喘息嗎
請您快服此藥吧

全國藥房均有代售

優良兒的促成法

在這戰時體制下、優良兒是極端重視的、優良兒在人力方面既佔一極重要地位、那麼應當如何使兒童成優良呢？其促成之法如後

標準方法 就是要給兒童服用若素、因爲若素乃是優良兒的標準聖藥、服之不僅可以增強胃腸機能、提高食慾、助其消化、並且更能補給無限營養、使其體質得以相當發育、成一豐滿健康的兒童、此外對於貧血、氣色不正、發育不良以及營養不足等症、服之均有特效

包裝 錠劑・三百錠・二千錠
粉末・九〇瓦・二七〇瓦

若素
去病延年

奉天・若素株式會社

喚起國民儲蓄
熱省將展開宣傳工作

【承德】「儲蓄」乃是富家強國唯一無二之捷徑、尤其當茲決戰体制下舉全國總力向聖戰完遂途上邁進之今日、儲蓄之重要性、更行加重、已無贅述、「國民儲蓄實踐」熱河省委員會鑒於康德十年度之儲蓄目標額、較去年增加、乃亟全力謀生產力之擴充確保、更爲打破私藏以及商家存款之陋、使一般民衆深刻信賴通貨、有價證券、金融機關等、以期國民自動的積極參加國民儲蓄會、而向儲蓄報國途上邁進、決於省內展開一大宣傳工作、現在積極準備中、已決定者爲在承演藝聯盟之公演、約於三月中實現云、

滿洲金融協會 創立總會舉行

與謀我國之金融事業機關之綜合的發揮、同時、并爲協力於關於金融之國策遂行起見、決舉行使全金融機關打成一片之同業連帶一體的團體滿洲金融協會發起人會并創立總會、茲已於一日午前十一時在中銀本店會議室舉行矣、（圖即大澤副會長之致辭）

瀋陽縣表彰
建國功勞永年續勤

瀋陽縣公署對縣吏員建國十週年功勞及永年續勤表彰式於本月一日午正十二時於縣長閣縣長及全員參加下、於縣會議廳隆重舉行國民儀禮後由宮文超縣長訓示繼對受表彰者領發勳章及獎品（木盃）於鼓掌聲中乃閉會其受表彰者如左、荐任官吉淵康務科長渡邊縣家屯街長、王行政科長外警務科、委任官馬德璽外十名吏員吳振清外十一名木盃賞杜正倫史文衛吳德純外九名云、

敬老週間

養成敬老親上美風
各縣旗將展開演藝慰問運動

【承德】奉神崇祖敬老爲我東方道德之根本精神、我國肇建以來、因政府當局之熱心唱導、民心乃日益篤厚、民生部及協和會爲紀念輝煌之建國十週年、曾於去年展開一大敬老運動、頗獲得良好之成果、本年度已決定於五月內全國一齊舉辦敬老運動、以謀作興東方道德養成敬老親上之美風、省方決本諸中央之方針、於五月內舉行敬老週間、各縣旗初等學生開催兒童演藝會、父母慰安運動會、及講演大會等、以貫徹兒童之敬老思想云、

努力農產集貨樹功
鄭馮兩氏將受表彰

【承德】熱省之農產物集貨、因担當官廳之努力及地方農民之理解、頗獲得優良之成果、出貨責任量早經突破、其中尤以敖漢旗村長鄭善長及馮相廷兩氏、依照當局之施策、努力督促村民、並以身作則、積極出貨、是以該旗之成績尤爲冠絕現已由省方向中央呈請、決於三月一日建國佳節之期、對該兩氏加以表彰云、

發揮滿赤使命
奉支部昇格爲本部

滿洲國赤十字社、伴隨在奉天省、市域內之業務擴充、今將奉天省支部昇格爲省本部、奉天市辦事處昇格爲市支部、此次除省下七市之區、分區新設辦事處外、更於十四縣下街村亦同樣增設辦事處、以期萬全的發行決戰下滿赤所負重大使命云、

白俄青少年團
本月中旬結成

【新京】協和會首都統監部、爲謀其暨下之（白系）時局完成重大使命、無時不對首都內各區之青年、致力指導力、方今康德十年度、伴隨諸政之進展、對於國內之白系露人青少年團、更有重視之必要、自初正以來、即注力此種工作、編白系露人青少團、聞本月中旬即可結成、啓蒙工作、以期其精神上之作興、養成活潑青年有用於將來之國家社會、所以對於各系青年會自客歲即更加努

增產推進全國會員大會
奉天省代表決定

爲出席聖旨下二月十日在國都新京盛大舉行之增產推進協和會全國會員代表大會、奉天省下七市十四縣代表、現已由協和會奉天省本部決定如下十五名、預於九日、分別出發晉京矣、
奉天市、陳懋臣、瀋陽縣、徐耕九、遼陽縣、鄭明新、海城縣馬潤唐、蓋平縣關誠吉、復縣鄭欣本、寬甸縣、潘友善、撫順縣王治山、清原縣、徐慶麟、鐵嶺縣石青魁、法庫縣周忠賢、遼中縣張□□、新民縣、王運乾、康平縣陳夢齡、興京縣未定、

由阿爾貢國境線某某處監視蘇領警察隊之活躍

順應勤奉制宣傳普及要綱
本年活動宣傳決定

即應奉天省公署規定之本年度勤勞奉公制度普及宣傳要綱、經弘報股對本年之活動宣傳方針決定如左、

二月內行事
一、標語募集及作成
二、勤奉小冊子作成
三、宣傳畫二萬枚印刷
四、宣化委員會開催
五、率直的宣傳方針施行

三月內行事
一、映畫宣傳
二、放送局放送講座
三、普及宣傳強化週間實施
四、新聞上發表當局談
五、新聞講座開催

四月內行事
一、講演會之指導
二、映畫宣傳及指導
三、綜合指導
四、地方活動委員會巡迴

五月內行事
一、新聞記者現地視察、
二、主要村長現地見學

六月內行事
一、主要村長視察報告
二、第二宣傳開始

七月內行事
一、座談會開催及無線電放送
二、督勵指導

八月內行事
一、移動式勤勞奉公

九月內行事
一、第三期宣傳開始

二、自至宣傳
三、制度普及寫眞展

十月內行事
一、映畫宣傳工作

十一、二月行事
一、管內映畫宣傳工作
二、勤奉制度宣傳畫飾競技會
三、指導下自至宣傳

安廳長放送 出貨狀況

奉天省公署爲使省民明瞭康德九年度糧穀出貨狀況、及康德十年度、農產物、增產要望、乃定於二月七日午後六時卅分至七時、由省實業廳長安集靈氏利用無線電對全省放送云、

年末警防警衛

【錦西】錦西警察署、鑒於年關在邇、街市商業林立人烟稠密、往來不斷、恐有不良份子、乘此機會擾亂、當責者、爲防患於未然起見、飭屬講班遊動、各有担當、於市內街巷、要路、及不良場所、甚非常勤務、晝夜施行、不眠不修、可謂與社會謀安寧云、

公醫診療所 舉行開業典禮

【承德】縣公署鑒於管內對於醫療機關之施設、雖有省立醫院、承德醫院、及私人經營之醫院等、然均設立於承德街內、以致各村卻有罹患疾病者、對於醫療上、頗感不便、該縣爲因應茲總力完遂聖戰、及我國第二期建設事項開始之際、縣公署爲民保健對策起見、特於下板城村設立承德縣公醫診療所等情、業誌前報、茲該所已將房屋修理完竣、於上月末、由辛縣長、吉川副縣長、縣方各科長、及關係股長、並各界來賓多數參加下、於該所內舉行隆重之承德公醫診療所開業式云、

舊年無味消耗
縣希各村民實踐廢止

【遼陽】本縣當局、鑒于當茲大東亞聖戰、節節進展、正向獲得最後勝利途上邁進之期、陸前將士鼓舞殺敵熱血、槍後國民、更當總力支援、戰爭已入長期激烈、對應戰資源之愛護、不可稍忽而國民之精神作興、又不可或緩、溯諸既往、每屆新年三五成群、拜年饋贈、並而大行吃喝、濫施賭博、既損失大好精神、又消耗有用金錢、實非槍後國民應作之事、再者對于燒紙焚香、固係表示恭敬之心、亦未嘗不可、如果不稍節約、一味從燒、未免過于迷信、希縣民深體此意、本年斷行廢止爲要云、

對舊年無味消耗 街民宜自肅自戒
黑河街長何紹先氏感想談

【黑河】梅開嶺上、大地春回、一年容易舊曆年關、又迫於眉捷矣、每當此春節、按國人習俗、多作無味之消耗、互行虛禮、浪費金錢、處此非常時局下、實有背國民自肅自戒之本旨、黑河科長何紹先氏、當此春節在邇爲忠告街民、一体自肅自戒、發表感想談話如左、
國人每當年關、商店事務繁忙、街頭滿陳年貨、人民多爭相購買香紙酒肴、且家家盛宴齊備、老少歡聚一堂狂飲飽餐、快樂無比、但總計所費、亦可萬圓、而一般有賭博辦者利用此期間、三五成群、賭博爲戲呼盧喝雉、聲達戶外、非但有干法禁、而耗財傷神、堪稱有損無益、此爲街民所應覺悟者也、而每當元旦互作拜年之舉、並年關之饋送等虛禮、均應廢止、當此大東亞聖戰下、我國爲共榮圈之一翼、國民正宜精勵刻苦、突破時艱、節約報國忠勇奉公、以完遂聖戰、建設東亞新秩序、其意義遠勝於新年中各種消費也

爲對議案整理萬全
希各分會議案至急提出

【璦琿】協和會璦琿縣聯協議會、縣本部業已決定三月十六日起亘三日間假協和會館舉行、茲爲議案整理之萬全、故縣本部日前函飭各分會、希於二月二十日以前備齊議案至急提出該部、以便整理、而資斟酌案情、決定取捨云、

準備縣聯事宜
協議員額指定

【璦琿】協和會璦琿縣本部……並於日昨將各分會協議員之名額指定發表如左、

黑河街分會 三六
璦琿城 三六
西崗子 四八
張地營子 四八
與安 二四
大五家子 二四
合計 二一名 四二名

縣事務長會議 決定廿日舉行

【黑河】協和會黑河省本部、爲研討康德十年度省縣運動之具體方針、並與現地幹部指導者磋商特別工作之進行方策計、是定二月二十日再度召開各縣事務長會議、以期依現地之實情、而策劃本年會運動之具體工作云、

（禁煙總局）強化斷禁方針
對青年癮者行特別戒除工作

【新京】阿片麻藥之斷禁、乃我國當前之重要國策、當本年度第二期五年計劃開始之時、禁煙總局更特別明示斷禁強化方針、今後積極取締並戒除工作、長春縣行政科禁烟保健股爲期阿片斷禁計劃之遂行、於本年度對於年齡在四十歲以下之青年癮者、決實施特別戒除工作該縣萬寶山車站之康生院、將於三月末即可開始收容癮者、實施三個月之醫療戒除工作使之恢復健康、同時努力防止新癮者之發生、對不正癮者徹底加以取締、

貧苦窮黎福音
發與同情義金

【朝陽鎮】本鎮街公所爲憐憫此冰天雪地之寒饑無衣、飢腸無食之貧苦窮黎、實行人類相親互助之精神、曾主辦年末同情週間、廣向一般紳商富戶、仁人善士、募集義金、以資救助、在此週間、頗蒙街民同情、慨解義囊、共募得國幣八百餘元、飭令各班組長確實調查貧民人數報訖、於上月之二十八九兩日令貧民親赴街公所受領、按貧民狀況分甲乙丙、甲戶大人一元三角、小人九毛、乙戶大人九角、小人六角、一般貧民領得此款、無不喜形於色、共祝王道國家之善政、澤及貧民黎、得以共樂春節云、

強化街政實踐
利用回覽板制

【朝陽鎮】本鎮街長王成邦氏、鑒於我國自建國以來、僅十易星霜、凡百政務、莫不飛躍進展、今當十周年之伊始、且邁入第二建設之階段、更應十分努力躍進、實踐履行、以順應決戰下之體制、茲街長爲強化街政計、特令利用回覽板、對於生必品之配給及賦課與要人民遵行之各項、均須詳明註記於文、發交各班長 達於各組、由各組長轉知各民戶、閱悉蓋章、似此則上情即可下達、絕無隔閡遺憾之虞、凡事自能實踐履行、而達奉公之誠云、

冰上滑走大會
上月末日舉行

【黑河】黑河省體育聯盟事務局鑒於瑞雪紛飛、冰鑑如鏡之現在、恰適於吾人之滑冰運動、茲因不忍失此佳時、並藉以鍛鍊省民體魄計、故與協和會及青少年團璦琿縣統監部聯合主辦下、于上月三十一日正午、於黑河街名所海蘭泡上、舉行最初之冰上滑走大會、省內者男女老幼、皆參加者、極呈一番盛況云、

管煙所火警
延及德和厚

【新城子】瀋陽縣新城子第四管煙所於上月下旬某日午後二時頃忽以火警間各機關及商民人等聞報後當即馳往現場實施救護奈當時微有北風刹那火即竄至房頂延及左鄰德和厚藥店後經人多力衆待至四時許方始撲滅結果毀壞亞鉛造房屋七間藥材什物等尚數被燒至於損失若干以及起火原因現警方正在取調中云、

慰問勞功
劉縣長率屬

【新京】長春縣公署爲慰問該縣活躍於寬城子區〇〇部隊內之勞工起見特於前月二十日午前九時許、由該縣縣長劉允升氏、親率行政科長勞務股長協和會長以及各村長等、赴往該隊實施慰問、

徹底鮮人徵兵趣旨
朝鮮人之輔導部會
舉行發會式典

【新京】於茲康德十年度、伴隨朝鮮人徵兵制度之實施、爲使該項趣旨徹底、一般社會訓練、會日本年一月設首都協和會本部管內之鮮林分會、由於首都本部之指導下、行以自動之解消之後、又編成新京朝鮮人輔導部會、特自本月一日午後四時、假市內永樂國民學校、由大迫副本部長以下諸委員出席下舉行發會式、當時由全體會員推薦俞尾式春爲部代部長、林漢龍、李鴻田爲副部長、

確立增產方針
碱地整備開發

【蓋平】基於政府方針、而縣方至該地宣撫、召集住民、詳細說明開拓之意義、均喜形於色、深感國家之優遇云、……

大批春節豬肉
日內即將運京

【新京】市行政科爲滿足國都滿系市民之口福計、於年月之前、即派專員赴鄰近各縣連絡、收買大批豚肉、以應市民之所需、但因運輸等問題、雖至年關迫近之現在、迄未見有肉類出現、今據關係方面之確實消息稱、該項豚肉於一二日內定能運京應市、凡需用者、可依官價自由購買云、

督勵出貨獎勵增產
市長等一行赴大東區懇談

【安東】基於國家要請、完遂農產收買之實務、達成市負担農作物出貨量最後之努力、並獎勵增產、與現地農業戰士促膝作親密之懇談、使彼等認識時局之重要性、阿川市長、桑竹行政處長、廣瀨庶務科長、佐藤殖林股長、合作社橋爪理事長、農產公社水谷支店長、藤島川村保安股長等一行、於上月二十七日早朝赴大東區與大東區之前陽村以及其他各村滿鮮系有志在市街事務所面會、以市之中心、實行懇談、並致激勵之辭、繼續於二十八日在浪頭區事務所招集區中堅農民有志告以國策之動向、促其實績穀類奉公、須於舊年以前全數出貨、官民一致舉其總力對國家的要請全面的協力茲將阿川市長之訓示列左

爲完遂聖戰
挺身食糧增產
阿川市長訓示

恭拜對美英宣戰大詔於茲一年有餘、因日本軍之奮戰勇戰、對東亞敵美英之據點、一舉覆滅、彼等所造成之包圍陣、並要塞以及資源今已爲之一變、完全歸於我等之手、如斯嚴然確立大東亞戰爭完遂、但敵美英依然特此些許微力、依然抗爭我等對此須培養國力、協力親邦日本之聖戰完遂、我日滿兩國民須增強戰力、集中於一點、戰力增強、目標即爲飛行機、船、食糧、飛行機爲直接軍需之兵器、船爲直接生產力增強之最大要義、食糧爲增實國家總力根源之人力、精神力、培養給源、本年之食糧事情、因諸般之情爲使呈樂觀起見、故生產者每一段水田、一畝旱田皆努力增產米麥、雖多增一升米一杯麥、而供出之、亦增强擊滅美英之戰力、尤其現在所以生產部門之增强與食糧事情有密接微妙關係若食糧……

無線電

二月三日（星期三）

七、〇〇（新京）報時、國歌、新聞、建國體操 七、三〇（大連）初等日本語講座高宮盛道 八、〇〇（新京）建國體操講座 …… 經濟通訊正午（新京）報時 …… 新聞摘要 一〇、〇〇（新京）…… 兒童節目 …… 六、三〇（新京）中等日本語講座 …… 七、〇〇（新京）報時、新聞告知、東亞的勝利 …… 八、三〇（新京）話劇大地 …… 九、三〇（新京）…… 一〇、〇〇（哈爾濱）告知明日節目 ……

指定登錄公告揭載新聞

爲公告事本縣公署於康德十年度辦理之工場財團及鐵業財團登錄之登錄公告於左開新聞紙揭載之此告

計開
日文 於奉天市發行滿洲日日新聞
滿文 於關東州發行盛京時報

康德十年一月二十一日
蓋平縣公署

瀋陽國民高等學校招聘教師

一、担任學科、商業、數學、英語、本科、各一名
右希望者持履歷書來校接洽可也
校址 奉天市小西區惠工街二段二七號 電話二—五一四六番

奉天盛京商業學院招生

入學資格 限國優卒業者
開學日期 康德十年二月十六日
報名手續 詳見簡章附郵票六分即寄
校址 奉天市小南街一段五十二號

奉天崇文學院續招新生

商業科一年生限優級卒業二年生限國高修業一年以上者
速成科限文理通順者（隨到隨收）
考期二月十三考試前一日報名截止（簡章附郵票六分即寄）
奉天大南門外備有宿舍鐵路稍引 電話（四）四三三八番

募集鐵道從事員

一、應募資格
男子 國民高等學校卒業者年齡二十五歲以內
女子 女子國民高等學校卒業者年齡廿五歲以內
一、業務內容 鐵道關係一般
一、提出書類 親筆履歷書、半身脫帽像片、民籍謄本、學校卒業證明書
希望者攜右記書類本人前來接洽可也
奉天驛前
滿鐵奉天鐵道局總務部人事科

關於舊奉海及瀋海鐵路公司瀋陽市場用地執行都邑計劃事業之件

爲佈告事茲將左記地域已由奉天市執行於都邑計畫事業其土地整理委曠於……（其他略）
……
記
一、全部 奉天市大和區大廣場
一、全部 藩陽區吉祥街
一、同 都安街
一、同 福安街
以上
康德十年二月一日
奉天市長 王賢湋

緊要啓事

查林松遠曾與鐵路四名因另就業於康德拾年壹月貳拾八日辭職自本日起與震東書局脫離關係所有身股以及月薪均同時作銷嗣後震東書局營業無論盈虧如何均與該四位無干自此日後該四位在外一切行爲亦與敝號無涉恐未週知特此登報鄭重聲明
營口市太康區安樂街三〇番地
聲明人 震東書局謹啓

聲明

啓者敝人之三子楊國樑素性浮蕩有違敝人之約束已於昨年令其遷出外另度恢後其自發展如何地步與敝人與敝號無關係另行辦理分離手續外恐未週知特此登報聲明
住所鞍山市北一番町一番地
聲明人 春生永楊芳春

夫妾脫離關係

余妾張氏因意見不合不能同居現已和議正式脫離關係今後該張氏無論發生任何事故鄙人概不負責特此聲明
聲明人 高榮久

律師飯田嚴代裴奎公皇寺大街路南福順堂營藥店啓事
頃據該店經理王育民同乃弟王振東到所聲稱該店經彼兄弟由哈移奉營業有年所爲營業統一計向無支店及代理商號近有不肖奸徒在北票一帶頂名冒姓希圖影射以假亂眞惟恐發生事端是以委託登報啓事據此聲明公佈週知
事務所奉天市協和街二ノ二五 電話二—三三〇五

滿系社員募集

一、事務員 男子 若干名
國民高等學校卒業程度
年齡 至二十三歲止
必有市內確實保証人有希望者持自筆履歷書來社接洽可也
奉天市大廣場三井ルビ四階
滿洲火災海上保險株式會社 奉天支店

奉天城內鐘樓南
電話四三九三一番
郭氏醫院
產婦人科 小兒科
晝夜接產 負責戒煙
院長 女醫學士 郭李松林

歡迎主顧
大連
裕和旅館
優待團体
東鄉町十五番地・電二三八九一

◎本書一冊即爲一大圖書館
四六判 八百餘頁 金字封套 附有日文字母上 紙裝實
金貳圓五角 外埠加郵費 四角
本書出世是集諸最必要的事情以迄今無與比類之新式編輯法詳細編集而成內容分爲廿編復又細分千八百餘項目但備本書一冊、無論何事均有記載、無論誰何均能立時明瞭、不論處在如何地步、亦決無恥辱或招致損失、實爲便利至寶的大實典是以人必須購備一冊
△讀此書後可以萬事皆通實爲男女必讀之大寶典
全二十編項目細目足千八百有餘限於紙面狹小難以盡載祇將小部分舉列本書如何膨大請想像即可知矣
東京書院

哈爾濱道外正陽十四道街
老福春堂藥房
本堂出品四種靈藥全滿馳名
劉氏養血保坤丸 能調經養血行經腹痛
劉氏樂仙膏 貼婦女經血不調諸般病症
劉氏金丹 治咳嗽痰喘五勞七傷
劉氏金剛藥片 能扶陽固精夢遺滑精腰疼腎虧最有效
各埠省城鎮均有經售

眼科普光丸
專治各種眼病
林軒醫室 …… 經售

能使心臟胸胃之
抗病荷爾蒙增强解除病根挽回眞實之健康
昔時大名武士之護身藥、亦即現代荷爾蒙藥、博得好評用以麝香、犀角、熊胆、牛黃眞珠、及其他數種精胆配合之救心因含有動植物成分故向內臟吸收之同化力最快、使血行及抗病荷爾蒙分泌旺盛由根本解除病苦挽回健康、乃病弱者一大福音也
特種動物荷爾蒙之膽精藥
救心
朝夕一粒
（救心）之有効病狀
▲苦於心臟病之患者
▲肌膚及肺病患者
▲胃腸弱食慾不振之人
▲氣短心臟衰弱悸動之人
▲胸部盜汗夜不安眠之人
▲神經痛及呼吸困難者
▲苦於心臟脚氣病者
發賣元 救心本舖 東京